

桃園市水災危險潛勢地區保全計畫



桃園市政府

中華民國 107 年 4 月

目錄

第一章、目的	1
第二章、水災危險潛勢地區之劃定	1
第三章、水災危險潛勢地區應變暨疏散撤離措施	12
第四章、附則	21

圖目錄

圖 3-1 桃園市災情通報流程圖	12
圖 3-2 防汛器材運用流程圖	13
圖 3-3 移動式抽水機運用流程圖	16
圖 3-4 疏散撤離流程圖	18
圖 3-5 疏散撤離資訊傳遞流程圖	19
圖 4-1 水災疏散避難圖相關資訊配置圖	22
圖 4-2 疏散避難處所方向指示牌（樣式）	22
圖 4-3 疏散避難處所看板（樣式）	23

表目錄

表 2-1 桃園市水災危險潛勢地區保全計畫表	2
表 3-1 桃園市移動式抽水機預佈表	14

附錄

附錄一、桃園市淹水潛勢圖.....	26
附錄二、桃園市近三年重大淹水地區彙整表.....	30
附錄三、高積（淹）水潛勢區防汛熱點位置表.....	34
附錄四、桃園市災害通報單.....	46
附錄五、桃園市災情查報處置表.....	47
附錄六、災情管制表.....	48
附錄七、桃園市 107 年度淹水災情人員與防汛搶險隊員編組表.....	49
附錄八、桃園市防汛器材資源表.....	84
附錄九、河川局移動式抽水機聯絡表.....	85
附錄十、水利署移動式抽水機支援申請表.....	87
附錄十一、桃園市縣市級與鄉鎮市級水災疏散避難圖.....	88
附錄十二、桃園市轄內水災避難據點位置表.....	102
附錄十三、各轄區水災危險潛勢地區保全計畫參考範本格式.....	114
附錄十四、桃園市水災緊急通報資料表.....	115
附錄十五、桃園市水災災害權責分工表.....	118
附錄十六、桃園市水災應變水位站及警戒水位表.....	125
附錄十七、桃園市抽水站位置及管理聯絡人表.....	126
附錄十八、經濟部移動式抽水機運用及維護管理作業要點.....	127
附錄十九、經濟部淹水災害通報作業要點.....	132
附錄二十、各級政府災時對疏散撤離之作業分工事項表.....	139

第一章、目的

依據中華民國 103 年 1 月 29 日總統華總一義字第 10300013721 號令制定公布「流域綜合治理特別條例」第 11 條第 1 項規定，各該地方目的事業主管為防範氣候變遷導致之災害，應訂定防災應變計畫。各直轄市、縣(市)政府依「災害防救法」第 20 條第 1 項規定，原已訂有地區災害防救業務計畫，包括減災、整備、應變及復建等防救災等各階段計畫重點工作。

為進行水患防治工作，除加速推動流域整體治理外，並加強推動流域綜合治理計畫之避洪減災非工程措施，落實全民自主防災行動，持續推動及輔導水患自主防災社區、健全水情及災情資訊網絡，以及擴增移動式抽水機能量，提升防救災能量，並掌握桃園市轄管區域易受水害及水災危險潛勢地區，就其保全對象及警戒範圍擬訂各項應變暨疏散撤離措施，俾於颱風豪雨應變期間及時啟動相關應變及疏散撤離作業，以有效減少災損及保障保全對象生命財產安全。

第二章、水災危險潛勢地區之劃定

為因應不同雨量及極端氣候，針對桃園市分別繪製日降雨量 200、300、450、600、900 及 1200 毫米等不同淹水深度之淹水模擬潛勢圖(附錄一)，同時參考近三年重大淹水地區調查表及災害歷史地點調查，並製作該圖層(附錄二)。針對水災淹水潛勢圖內淹水嚴重地區、村里人口聚集處、重要保護標的或歷(近)年颱風豪雨有實際執行水災疏散撤離之區域等原則，據以劃定水災危險潛勢地區。

依據劃定之水災危險潛勢地區，並就該地區內之保全對象及其相對應之避難處所及疏散撤離通報人員(里長)等資料，製作成水災危險潛勢地區保全計畫表(表 2-1)，俾快速應用於疏散撤離作業。

表 2-1 桃園市水災危險潛勢地區保全計劃表

水災危險潛勢地區(區里)	保全戶數	保全人數	避難處所	避難處所地址	里長 (撤離通報)	聯絡電話
八德區大成里	35	43	大成活動中心	八德區建國路 1199 號 2 樓	邱創海	
八德區大勇里	40	56	八德區綜合大樓	八德區大智里福國北街 220 號	劉信通	
八德區福興里	52	60	福興活動中心	八德區大智里福國北街 220 號	呂錦城	
八德區廣德里	28	32	綜合大樓	八德區大智里福國北街 220 號	吳在能	
八德區廣興里	62	73	綜合大樓	八德區大智里福國北街 220 號	吳家平	
大園區橫峰里、田心里	3	3	大園國小學生活動中心	大園區橫峰里 11 鄰中正東路 160 號	徐德旺 黃興隆	
大園區溪海里、和平里	4	4	大園國小學生活動中心 大園國中學生活動中心 大園老人文康活動中心	大園區橫峰里 11 鄰中正東路 160 號 大園區圳頭里 4 鄰中華路 298 號 大園區田心里大觀路 118 號	劉健勳 許朝童	
大園區埔心里	3	3	埔心社區活動中心	大園區埔心街 82 之 4 號二樓	李游彩雲	
大園區菓林里	2	2	三石社區活動中心	大園區三石里 9 鄰三和路 5 號	陳錫達	
大園區沙崙里	1	1	沙崙社區活動中心	沙崙社區活動中心	駱文章里長	

水災危險潛勢地區(區里)	保全戶數	保全人數	避難處所	避難處所地址	里長 (撤離通報)	聯絡電話
大園區圳頭里	1	1	大園國中學生活動中	大園區圳頭里4鄰中華路298號	卓榮騰里長	
大園區內海里	1	1	內海貴文宮	大園區內海里3鄰內海墘19號	許阿鐘	
大溪區月眉里	3	5	月眉災民收容活動中心	月眉里月眉105號	黃文中	
大溪區崁津部落	37	95	原住民文化會館	員林路1段29巷101號	林阿嬌	
中壢區仁德里	47	47	德和公園遊樂場活動中心	桃園市中壢區仁德四街	吳導君	
中壢區正義里	27	27	中原大學	桃園市中壢區中北路200號	楊萬洲	
中壢區自信里	21	21	中山、中正里集會所	桃園市中壢區榮民路396號	徐瑞珍	
中壢區忠孝里	20	20	中原、忠孝、和平里聯合集會所	桃園市中壢區忠孝路18鄰	游緣如	
中壢區忠義里	20	20	仁義、德義、忠義、普義四里聯合集會所	桃園市中壢區中華路二段369-1號	簡秋榮	
中壢區忠福里	52	52	忠福、幸福、永福里集會所	桃園市中壢區永福里南園二路90號	詹文耀	
中壢區普忠里	18	18	中原大學	桃園市中壢區中北路200號	許志煒	
中壢區普慶里	21	21	後寮里集會所	桃園市中壢區龍興路701巷21號	鍾維朗	

水災危險潛勢地區(區里)	保全戶數	保全人數	避難處所	避難處所地址	里長 (撤離通報)	聯絡電話
中壢區龍岡里	44	44	龍岡里集會所	桃園市中壢區龍岡路3段7號	吳淑情	
平鎮區北勢區	12	13	北勢活動中心	平鎮市振平街153號	張寶鈿	
平鎮區廣興 廣達	38	40	平鎮市婦幼活動中心	平鎮市廣達里廣成街10號	溫秀英 鄒貴發	
平鎮區東勢	48	54	東勢社區活動中心	平鎮市金陵路5段55號	游鳳祿	
平鎮區金星 平南	85	90	平鎮市長青文康中心	平鎮市開封街88號	程明泉 江珮瑩	
桃園區大林里	332	355	大林社區活動中心	大原路31號	牛阡源	
桃園區大豐里	222	237	建國國小	昆明路95號	彭俊衡	
桃園區建國里	221	228	建國公園管理中心	建成街88號	徐揚帆	
桃園區雲林里	203	211	建國國小	昆明路95號	藍阿杉	
桃園區福安里	203	211	陽明公園管理中心	介壽路199號	陳義樹	
桃園區福林里	232	238	陽明公園管理中心	介壽路199號	李振華	
桃園區豐林里	277	289	陽明公園管理中心	介壽路199號	楊昌軒	
桃園區中和里	65	73	市中心聯合集會所	民族路110號	許水來	
桃園區中興里	228	246	三里聯合活動中心	中正五街315號	藍俊德	
桃園區文化里	38	40	桃園國小	民權路67號	歐陽瀚	
桃園區文昌里	46	52	市中心聯合集會所	民族路110號	陳銘福	
桃園區文明里	67	71	桃園國小	民權路67號	朱國銘	

水災危險潛勢地區(區里)	保全戶數	保全人數	避難處所	避難處所地址	里長 (撤離通報)	聯絡電話
桃園區北門里	83	84	北門國小	正康三街 139 號	蕭日青	
桃園區民生里	59	65	長青學苑	民權路 24 號 7 樓	林富明	
桃園區永興里	81	91	成功國小	三民路三段 22 號	葉昆展	
桃園區光興里	194	208	桃園區公所禮堂	縣府路 7 號	邱秀	
桃園區西門里	96	99	市中心聯合集會所	民族路 110 號	陳美卿	
桃園區西湖里	73	75	莊敬社區活動中心	新埔七街 169 巷 13 號	呂淑靜	
桃園區武陵里	91	101	長青學苑	民權路 24 號 7 樓	謝翔安	
桃園區長美里	59	66	市中心聯合集會所	民族路 110 號	邱愛香	
桃園區南門里	286	307	南門國小	復興路 303 號	吳宏泰	
桃園區南華里	69	91	市中心聯合集會所	民族路 110 號	林獻堂	
桃園區中山里	218	231	五里聯合集會所	中平路 118 號	李元宏	
桃園區中平里	181	183	五里聯合集會所	中平路 118 號	顏秀錦	
桃園區中正里	222	234	桃園區公所禮堂	縣府路 7 號	黃家齊	
桃園區中成里	188	203	三里聯合活動中心	中正五街 315 號	潘萬益	
桃園區中信里	233	246	中山國小	國際路一段 1070 號	林國政	
桃園區中原里	173	178	五里聯合集會所	中平路 118 號	張豐田	
桃園區中泰里	124	130	中山國小	國際路一段 1070 號	蘇介一	
桃園區中聖里	189	195	中山國小	國際路一段 1070 號	崔美瑛	
桃園區中路里	145	150	五里聯合集會所	中平路 118 號	溫麗芳	
桃園區中德里	243	253	中山社區活動中心	國際路一段 575 號	蔡秀星	

水災危險潛勢地區(區里)	保全戶數	保全人數	避難處所	避難處所地址	里長 (撤離通報)	聯絡電話
桃園區文中里	107	115	三里聯合活動中心	中正五街 315 號	柯文明	
桃園區玉山里	219	244	南門國小	復興路 303 號	何漢威	
桃園區泰山里	175	182	桃園區公所禮堂	縣府路 7 號	游輝居	
桃園區龍山里	184	201	鴻撫宮	鴻撫街 3 號	林曾麗環	
桃園區龍安里	168	178	中山國小	國際路一段 1070 號	蕭卉君	
桃園區龍岡里	217	224	中山國小	國際路一段 1070 號	周玉樹	
桃園區龍祥里	173	187	鴻撫宮	鴻撫街 3 號	李玲娟	
桃園區龍壽里	215	223	三民里集會所	中山東路 128 號	林清涼	
桃園區龍鳳里	260	343	中山國小	國際路一段 1070 號	黃進仕	
桃園區中埔里	105	106	同德社區活動中心	永安北路 500 號	陳連敏	
桃園區中寧里	179	188	北門國小	正康三街 139 號	陳明輝	
桃園區北埔里	82	83	同德社區活動中心	永安北路 500 號	何明來	
桃園區永安里	227	238	三里聯合活動中心	中正五街 315 號	莊育達	
桃園區同安里	251	263	北門國小	正康三街 139 號	林峻宇	
桃園區同德里	169	171	同德社區活動中心	永安北路 500 號	張秀好	
桃園區自強里	252	268	會稽國小	春日路 1080 號	邱清元	
桃園區西埔里	133	141	西埔里活動中心	富國路 681 巷 19 弄路口	林正慶	
桃園區明德里	106	111	同德社區活動中心	永安北路 500 號	廖坤徽	
桃園區東埔里	142	157	北門國小	正康三街 139 號	江慶尚	
桃園區長安里	183	204	三里聯合活動中心	中正五街 315 號	謝曉華	

水災危險潛勢地區(區里)	保全戶數	保全人數	避難處所	避難處所地址	里長 (撤離通報)	聯絡電話
桃園區長德里	180	189	三里聯合活動中心	中正五街 315 號	黃平達	
桃園區信光里	265	288	北門國小	正康三街 139 號	江家羚	
桃園區南埔里	159	167	三里聯合活動中心	中正五街 315 號	張寶鑾	
桃園區莊敬里	268	280	同德社區活動中心	永安北路 500 號	李新萬	
桃園區慈文里	249	256	北門國小	正康三街 139 號	錡春發	
桃園區新埔里	320	330	新埔里活動中心	南通路 65 號	官正平	
桃園區瑞慶里	191	199	同德社區活動中心	永安北路 500 號	徐麗玉	
桃園區寶安里	241	257	同德社區活動中心	永安北路 500 號	陳月花	
桃園區寶慶里	151	157	同德社區活動中心	永安北路 500 號	汝志超	
桃園區三元里	139	147	三元忠義里集會所	三元街 289 號	陳章立	
桃園區三民里	143	153	三民里集會所	中山東路 128 號	康進旺	
桃園區大有里	175	184	大有國小	大有路 220 號	張丁元	
桃園區大興里	397	413	會稽社區活動中心	興一街 65 巷 50 號	何金成	
桃園區成功里	162	167	三民里集會所	中山東路 128 號	李秀蓮	
桃園區汴洲里	230	250	汴洲老人活動中心	莊敬路一段 71 號	楊鑫坤	
桃園區忠義里	272	281	大業國小	大業路一段 135 號	陳永杉	
桃園區東山里	100	103	長青學苑	民權路 24 號 7 樓	莊忠諒	
桃園區東門里	136	151	東門國小	東國街 14 號	趙世獻	
桃園區青溪里	201	219	青溪國小	自強路 80 號	游萬金	
桃園區春日里	251	273	春日里活動中心	至善街 133 號	呂梅鈺	

水災危險潛勢地區(區里)	保全戶數	保全人數	避難處所	避難處所地址	里長 (撤離通報)	聯絡電話
桃園區朝陽里	105	115	北門朝陽活動中心	朝陽街 63 號	卓林秀蘭	
桃園區會稽里	313	327	會稽社區活動中心	興一街 65 巷 50 號	鄭麗花	
桃園區萬壽里	53	68	三民里集會所	中山東路 128 號	張桃	
桃園區寶山里	281	292	會稽社區活動中心	興一街 65 巷 50 號	黃寬量	
新屋區西南部	60	100	松柏會老人文康活動中心	新屋區笨港里 2 鄰笨子港 29-5 號	張素欽	
新屋區市中心	64	60	新屋區婦幼館	新屋區中山路 370 號	蘇金水	
新屋區東部	44	200	九斗休閒有機農場	新屋區九斗里 4 鄰 5 號	彭勝康	
新屋區北部	50	200	北湖國小旁下埔公有地	新屋區石牌里 3 鄰 32 號旁公有地	葉斯柳	
楊梅區月眉橋-水美里	5	5	水美社區活動中心	楊梅區楊新路二段 2 之 1 號	許霖雙	
楊梅區楊新路 3 段至 4 段老飯店-瑞原里、上田里	20	21	瑞原社區活動中心	楊梅區瑞原里民豐路 506 之 1 號	葉佐陸 古錦章	
楊梅區民有路垃圾場旁-員本里	23	24	員本社區活動中心	楊梅區員本里 2 鄰員本路 532 之 1 號	陳奕霖	
楊梅區新明街地下道-富豐里	41	41	富岡社區活動中心	楊梅區新明街 347 巷 2 弄 1 號二樓	曾增有	
楊梅區埔心火車站後方-仁美	8	8	金龍社區活動中心	楊梅區金龍里中興路 236-1 號	曾桂憲	

水災危險潛勢 地區(區里)	保全 戶數	保全 人數	避難處所	避難處所地址	里長 (撤離通報)	聯絡電話
里						
楊梅區中正路- 豐野里	15	16	豐野社區活動中心	楊梅區豐野里信義街83巷25 弄23號	王廷俊	
楊梅區中山北 路一段(天成醫 院至交流道)北 上側-楊明里	46	46	大合社區活動中心	楊梅區大同里自立街2號	鍾能錦	
楊梅區高平路 360巷5號-上 田里	3	4	上田社區活動中心	楊梅區上田里和平路87號2 樓	古錦章	
龍潭區中山里	47	200	中山社區活動中心	龍潭區華南路1號	鍾秉樺	
龍潭區北興里	134	500	中興里活動中心	中興路240巷38號	李世安	
龍潭區高平里	46	200	高平社區活動中心	里龍源路11號	羅盛添	
龍潭區高原里	45	200	高原里集會所	中原路3段135號	黃玉琴	
龍潭區龍祥里	133	500	龍祥里集會所	干城路19巷26號	彭春蘭	
龍潭區九龍里	45	200	九龍社區活動中心	五福街330號	曾順堂	
龍潭區武漢里	44	200	東興武漢活動中心	武漢路98號	羅淑琴	
龜山區嶺頂里	5	10	嶺頂社區活動中心	西嶺頂24號	劉黃淑梅	
龜山區山頂里	100	120	山頂里集會所	明興街36號	黃呈科	
蘆竹區南榮里	4	4	蘆竹區公所	桃園市蘆竹區南崁里南崁路 150號	張長祿	
蘆竹區中福里	4	4	大竹國中	桃園市蘆竹區大竹里大竹路 國中巷35號	黃文錦	
觀音區白玉里	12	15	觀音區公所綠資源中	觀音區觀新路56號	黃謀境	

水災危險潛勢 地區(區里)	保全 戶數	保全 人數	避難處所	避難處所地址	里長 (撤離通報)	聯絡電話
			心			
觀音區武威里	3	3	武威社區活動中心	武威里4鄰11之1號	廖介文	
觀音區三和里	4	4	育仁國小	橫圳頂46號	廖真鑑	
觀音區大潭里	2	2	大潭國小	大潭里濱海路大潭段687號	彭振添	
觀音區保生里	3	3	保生國小	保生里14鄰5號	黃秀雲	
觀音區崙坪里	1	1	崙坪國小	崙坪里297之1號	梁興明	

第三章、水災危險潛勢地區應變暨疏散撤離措施

一、災情通報流程

依內政部「執行災情查報通報複式佈建措施」及經濟部「經濟部淹水災情通報作業要點」，擬訂災情通報流程圖（圖 3-1），以進行災情蒐集、通報、查證與追蹤災情處置（附錄三、四、五）。於汛期前完成各鄉鎮市災情巡察、通報、查證人員及防汛搶險隊編組，並依桃園市水務局緊急應變小組設置要點辦理編組任務（附錄六）。

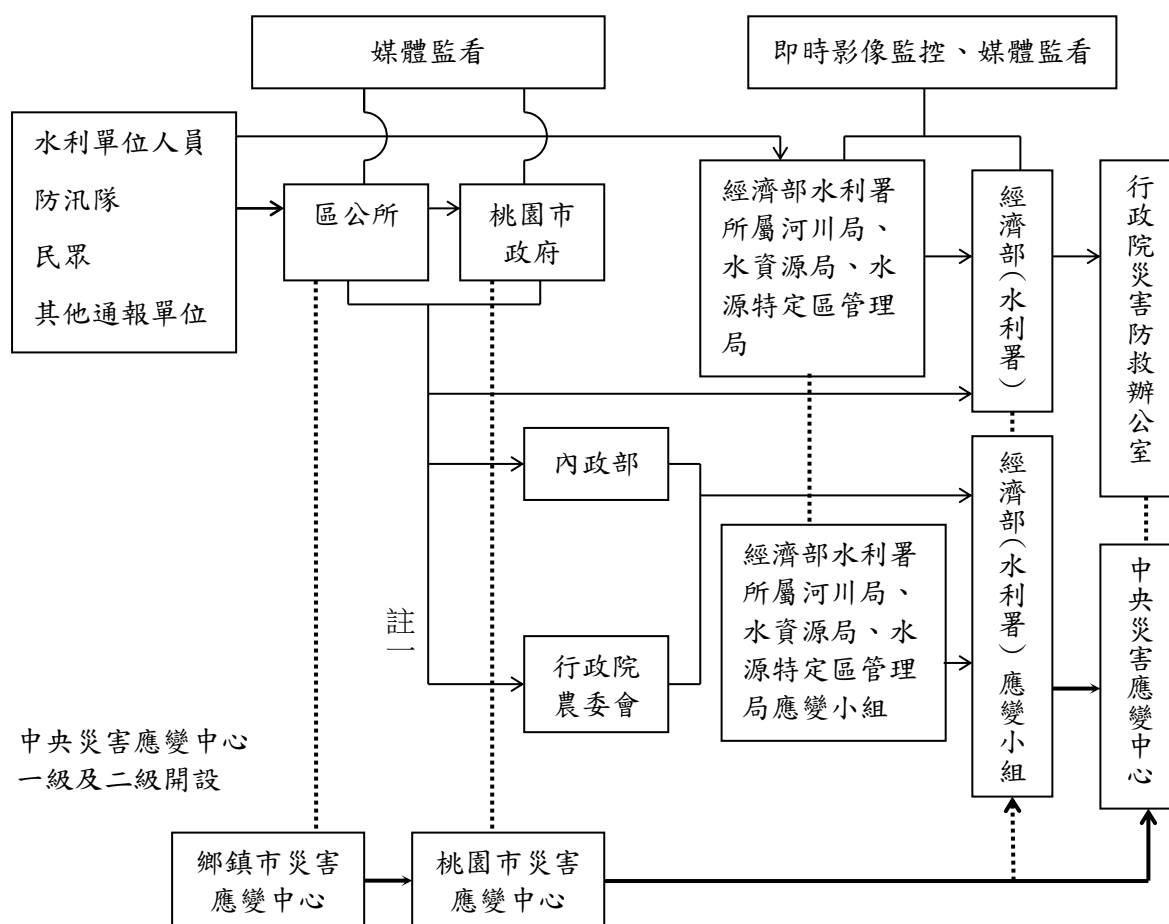

- 註一：屬市區排水（含下水道）淹水災害者，通報內政部；屬農田灌溉排水及野溪淹水災害者，通報行政院農業委員會；屬河川、區域排水淹水災害者，通報經濟部；前述災情應同時副知經濟部。
- 註二：縣市政府（災害應變中心）知悉災情，應立即指派或通知權責機關指派災情查證人員查證。查證人員或防汛隊隊員查證結果，應立即通報指派機關。經查災情有誤時，權責機關應予澄清。
- 註三：縣市政府（災害應變中心）應持續追蹤災情處置情形，通報行政院災害防救辦公室或陳報中央災害應變中心。俟災情排除或不影響交通與重要生活機能後，解除列管。

圖 3-1 桃園市災情通報流程圖

二、防汛器材運用流程

(一) 掌握防汛器材資訊

掌握轄區桃園市各局處及區公所、第二與第十河川局及相關單位之防汛器材資源，製作桃園市防汛器材資源表（附錄七），俾利有效調度或申請支援；並依防汛器材運用流程圖（圖 3-2）或視水情現況辦理防汛器材整備及防汛搶險事宜。

(二) 防汛器材運用流程



圖 3-2 防汛器材應用流程圖

三、移動式抽水機運用流程

(一) 移動式抽水機預佈及調度

依水災危險潛勢地區保全計畫表所列水災危險潛勢地區或參考各雨量淹水潛勢圖，將本市及轄內各區公所實際控管運用之移動式抽水機進行預佈（表 3-1）並依實際水情作彈性調度，擬定移動式抽水機運用流程圖（圖 3-3），俾於災時有效執行抽排除淹（積）水。

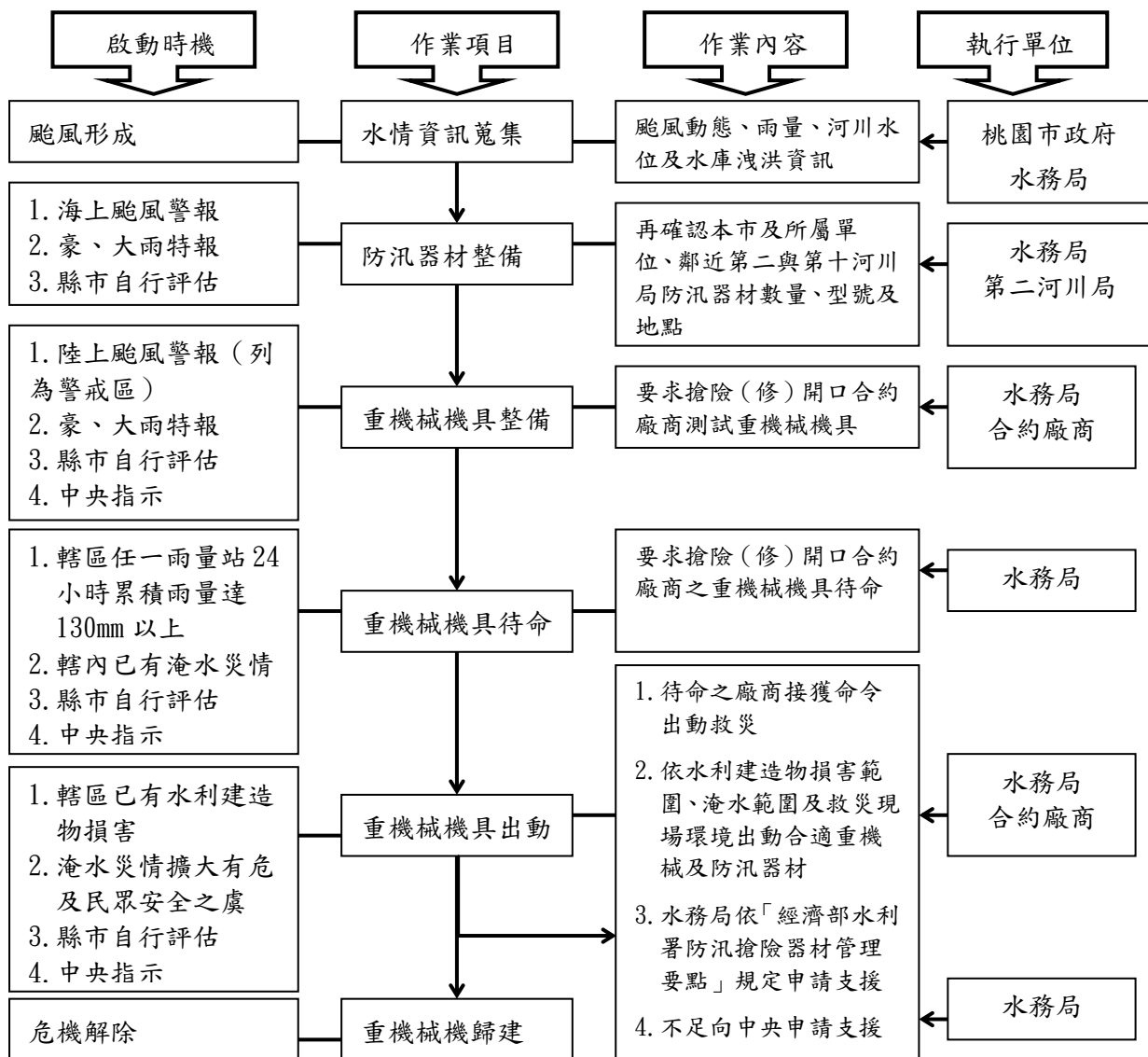
為掌握臨近第二河川局及第十河川局實際控管運用之大型移動式抽水機資訊，製作河川局移動式抽水機聯絡表（附錄八），當本市有支援需求時將依移動式抽水機運用流程圖申請支援（附錄九）。

表 3-1 桃園市移動式抽水機預佈表【備註：個資謹作防救災應用】

保全地區	尺寸	保管人	保管人電話	抽水機預佈地點
中壢區仁德里	301300221-000004	中壢區公所		中壢區仁德里
中壢區正義里	301300221-000005	中壢區公所		中壢區正義里
中壢區自信里	301300221-000006	中壢區公所		中壢區自信里
中壢區忠孝里	301350304-000002	中壢區公所		中壢區忠孝里
中壢區忠義里	301350304-000003	中壢區公所		中壢區忠義里
中壢區忠福里	301350304-000004	中壢區公所		中壢區忠福里
中壢區普忠里	301350304-000005	中壢區公所		中壢區普忠里

保全地區	尺寸	保管人	保管人電話	抽水機預佈地點
中壢區普慶里	301350304-000006	中壢區公所		中壢區普慶里
中壢區龍岡里	301350304-000007	中壢區公所		中壢區龍岡里

市府管理單位聯繫：科長邱鵬豪 03-3033607：約僱陳依霽 03-3033607

(二) 移動式抽水機運用作業流程



圖 3-3 移動式抽水機運用流程圖

（三）移動式抽水機能量檢討：

桃園市評估目前自有及水利署調用至縣市之大型移動式抽水機，經檢討是足以因應近年縣市淹水災區救災抽排水之所需，並具防災應變機動及擬定完整維護保養計畫。

四、疏散撤離作業流程

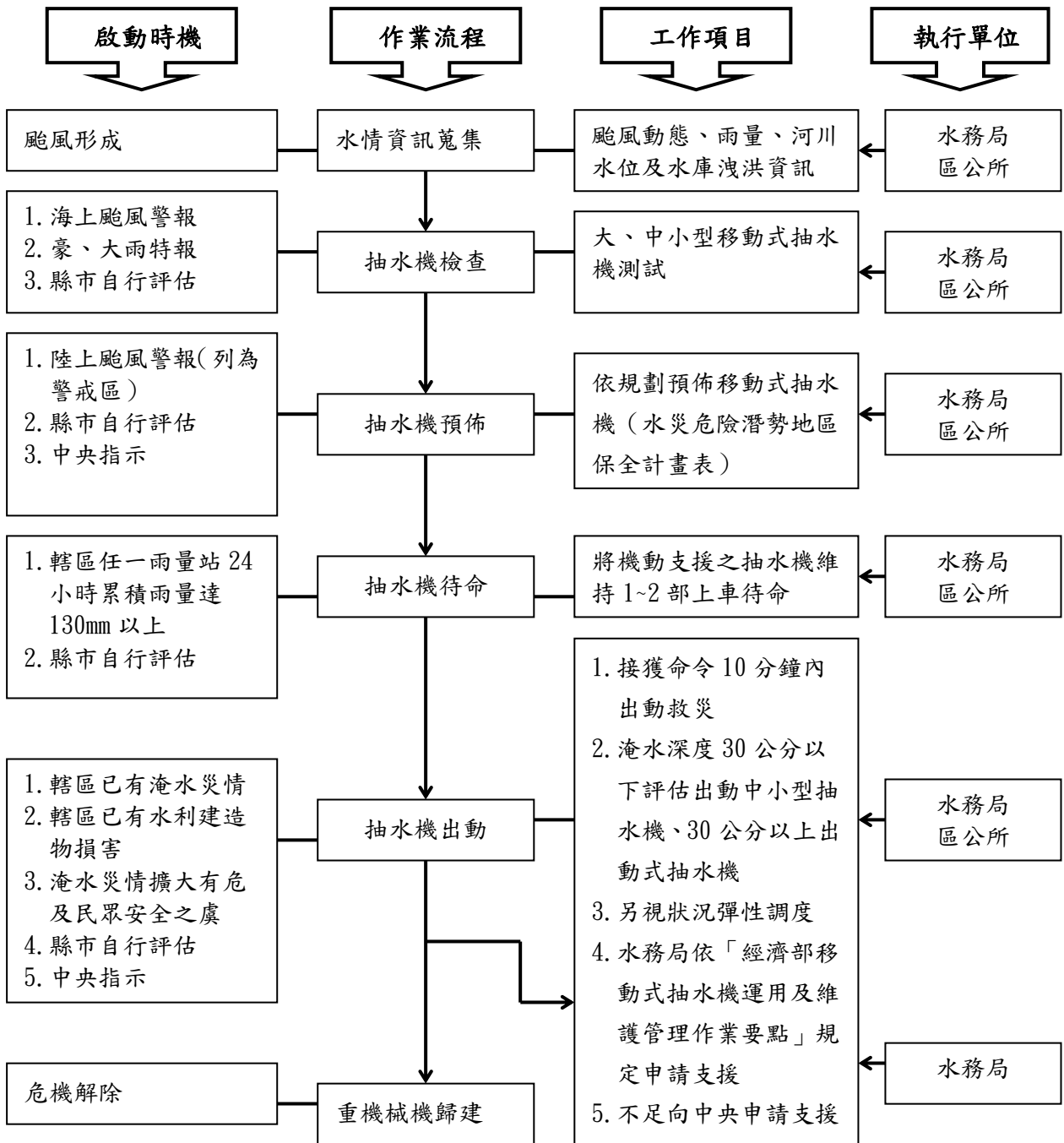
（一）疏散撤離作業流程

依水災危險潛勢地區保全計畫表之水災危險潛勢地區、保全戶（人）數及疏散避難場所條件，繪製全市各轄區水災危險潛勢地區疏散避難圖（附錄十），並依經濟部函頒之「水災危險潛勢地區疏散撤離標準作業程序」擬定疏散撤離作業流程（圖 3-4）及資訊傳遞流程（圖 3-5），俾於水災時有效執行疏散撤離危險地區民眾，減少傷亡。

（二）保全對象及疏散撤離定義

保全對象係單指水災危險潛勢地區內居民，特別是需支援護送之弱勢族群（如長期病患、獨居老人、行動不便、身心障礙等）或居住地下室者均應確實掌握，必要時應優先協助疏散撤離。

疏散撤離係指居民自住處平面疏散撤離至指定安全避難所、親友家，或垂直疏散至自家或同樓層 2 樓以上（如水庫潰壩應疏散至 5 樓以上）之安全處所。



圖 3-4 水災疏散撤離作業流程圖



圖 3-5 疏散撤離資訊傳遞流程圖

(三) 疏散撤離權責分工

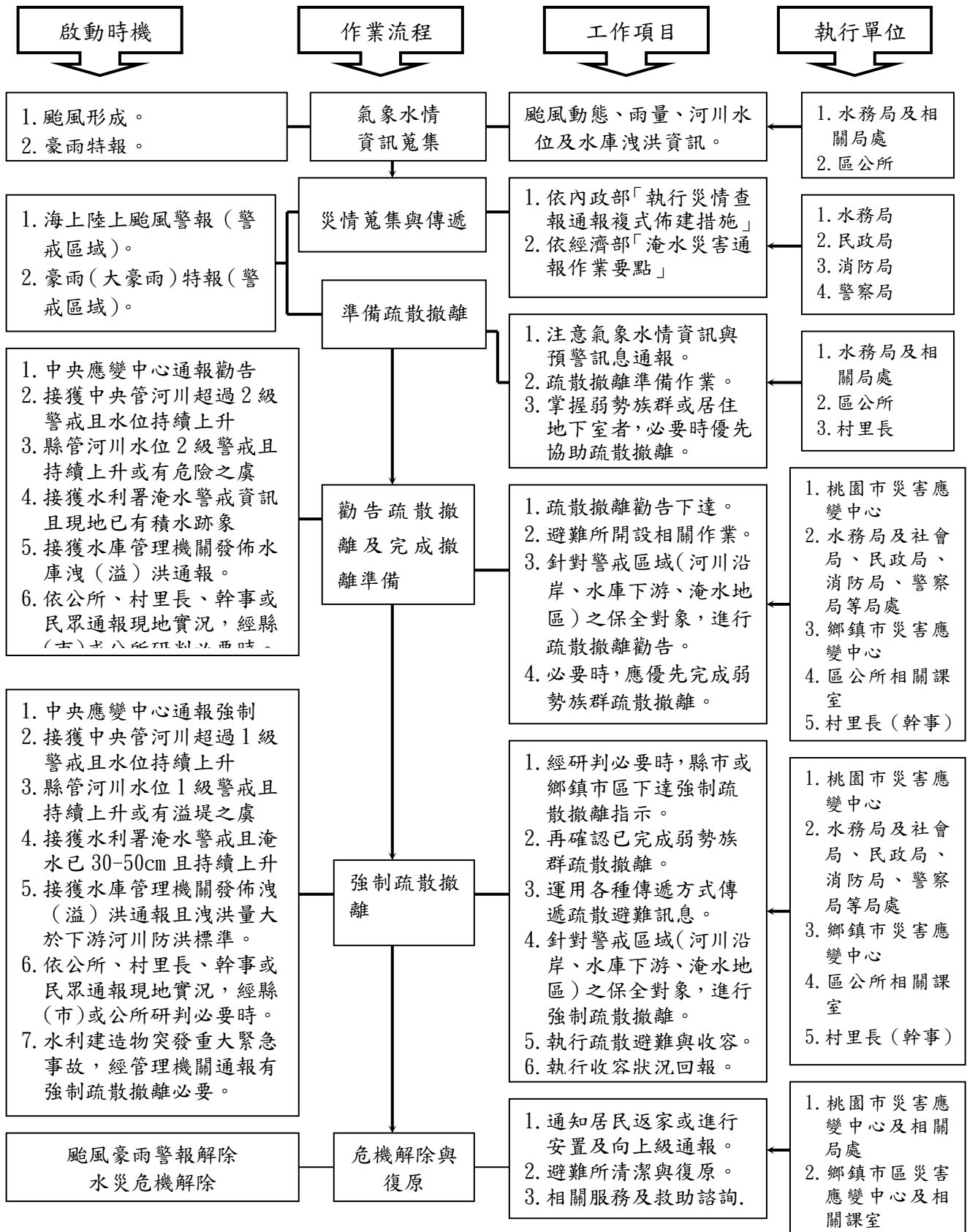
市府災害應變中心下達疏散撤離指示後，由本市水務局、警察局、消防局、衛生局、民政局、社會局及工務局各相關局處依權責分工（附錄十四）協助區災害應變中心辦理疏散撤離相關工作，儘速完成水災危險地區內民眾之撤離與後續工作。

五、落實全民自主防災行動，持續推動水患自主防災社區

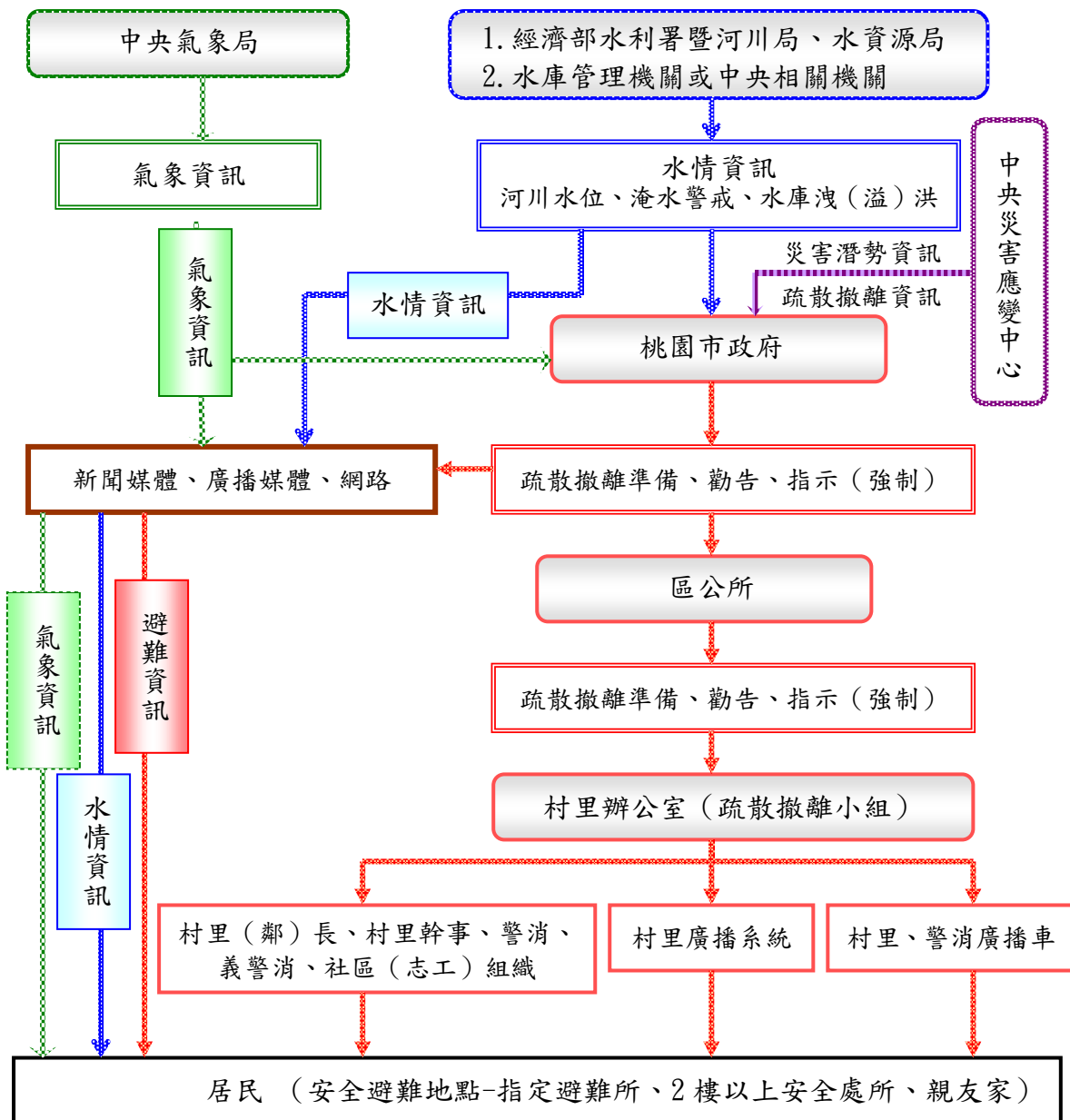
本府為落實全民自主防災行動，持續編列經費辦理既有水患自主防災社區防災教育訓練及演練，協助社區持續維運並於汛期間發揮自主防災功能，進而達到「先自助後公助」之目標。

本府為結合及增進民力運用，後續擬新成立水患自主防災社區，輔導社區推動自主防災相關工作。

六、健全水情及災情資訊網絡

本府建置水情災情監測與監控設施，強化水災應變功能及健全洪水與淹水預警系統(水位雨量站、水位站及 CCTV 站)功能，掌握水情災情最新資訊，並提供市內防救災單位、社區及民眾作為防救災之用。

第四章、附則

一、教育宣導

本府及轄區公所適時印製相關宣導資料及圖說，利用各種機會藉由防災教育宣導，教導民眾認識災害、建立正確風險及防災觀念，以提升全民防災意識及緊急應變能力。

二、疏散避難圖看板及疏散路線指示牌製作

本府及轄區推動將水災疏散避難圖製作成大型看板(如圖 4-1)，設置於村里內明顯處，另於村落人口聚集處或重要保護標的等沿途設置疏散避難處所方向指示牌(圖 4-2)，以達平時宣導、災時引導功能。疏散避難處所看板(圖 4-3)則設置於疏散避難處所外顯著位置，以明確標示疏散避難處所地點。

三、演練與計畫更新備查

本府及轄區公所針對本計畫平時加以演練(每年汛期前至少 1 次)，並於災時落實執行。

本府每年定期或不定期(重大水災後)更新水災危險潛勢地區保全計畫內容，以維持資料之正確性及有效性，並於每年汛期前提報經濟部備查。

四、督導區公所擬訂計畫或更新及提報備查

本府每年督導區公所擬訂計畫或更新該轄「水災危險潛勢地區保全計畫」，計畫內容以簡明及實用為原則，並應隨時維持計畫資料之正確性及有效性，同時於每年汛期前提報本府備查，俾使區公所落實水災疏散撤離之命令下達及通報應撤離之村里民眾等相關作業。鄉、鎮、市、區「水災危險潛勢地區保全計畫」參考範本格式，如附錄十





圖 4-3 疏散避難處所看板 (樣式)

附錄

附錄一、桃園市淹水潛勢圖

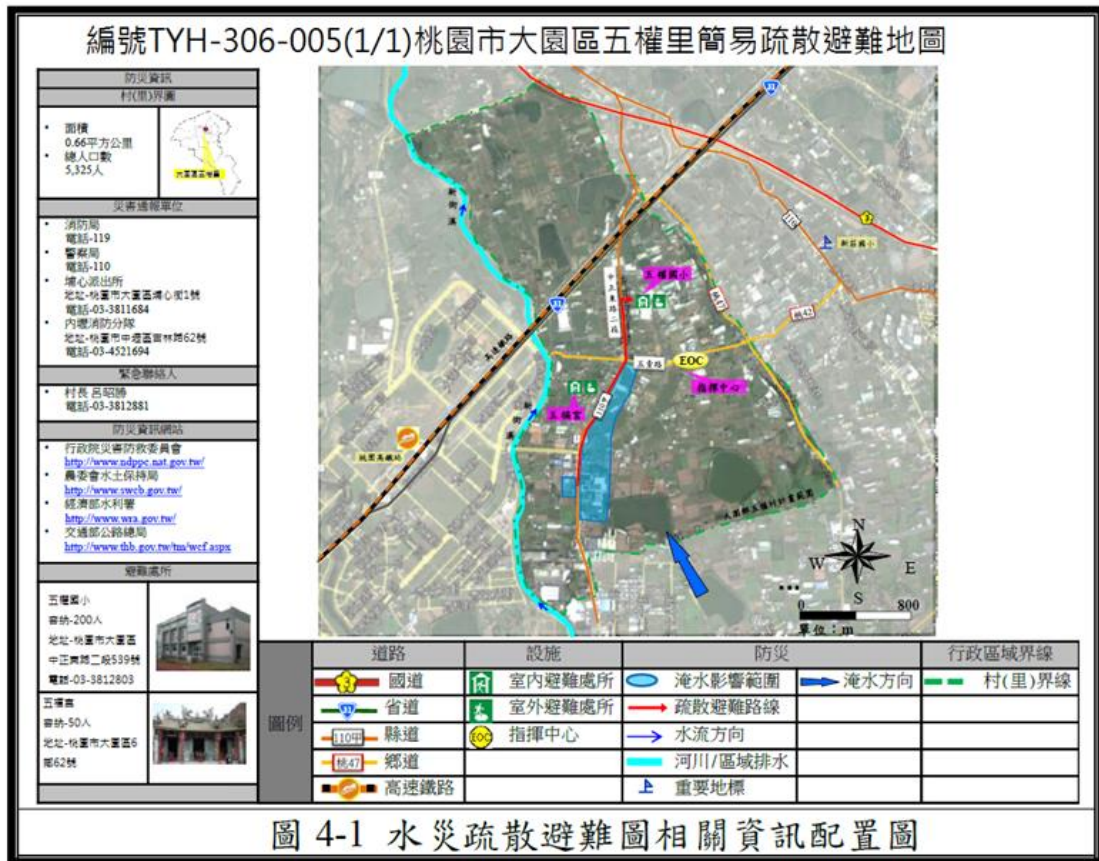
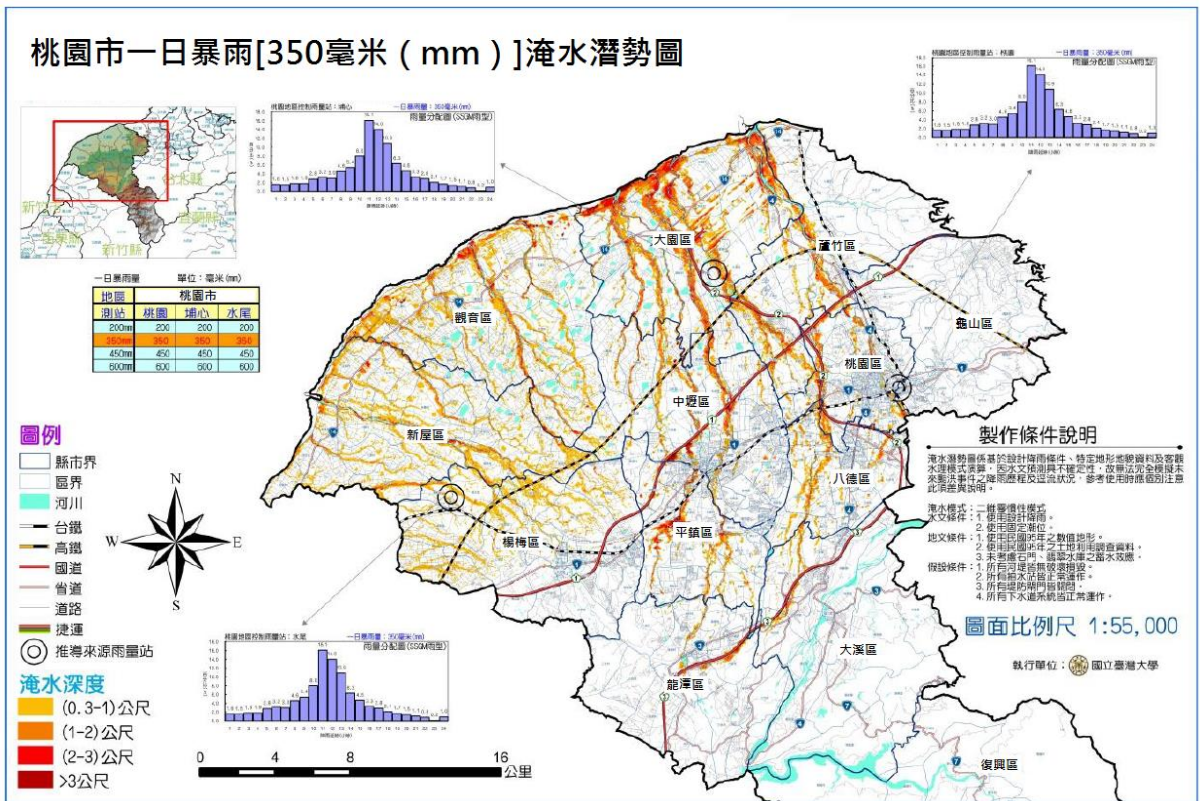
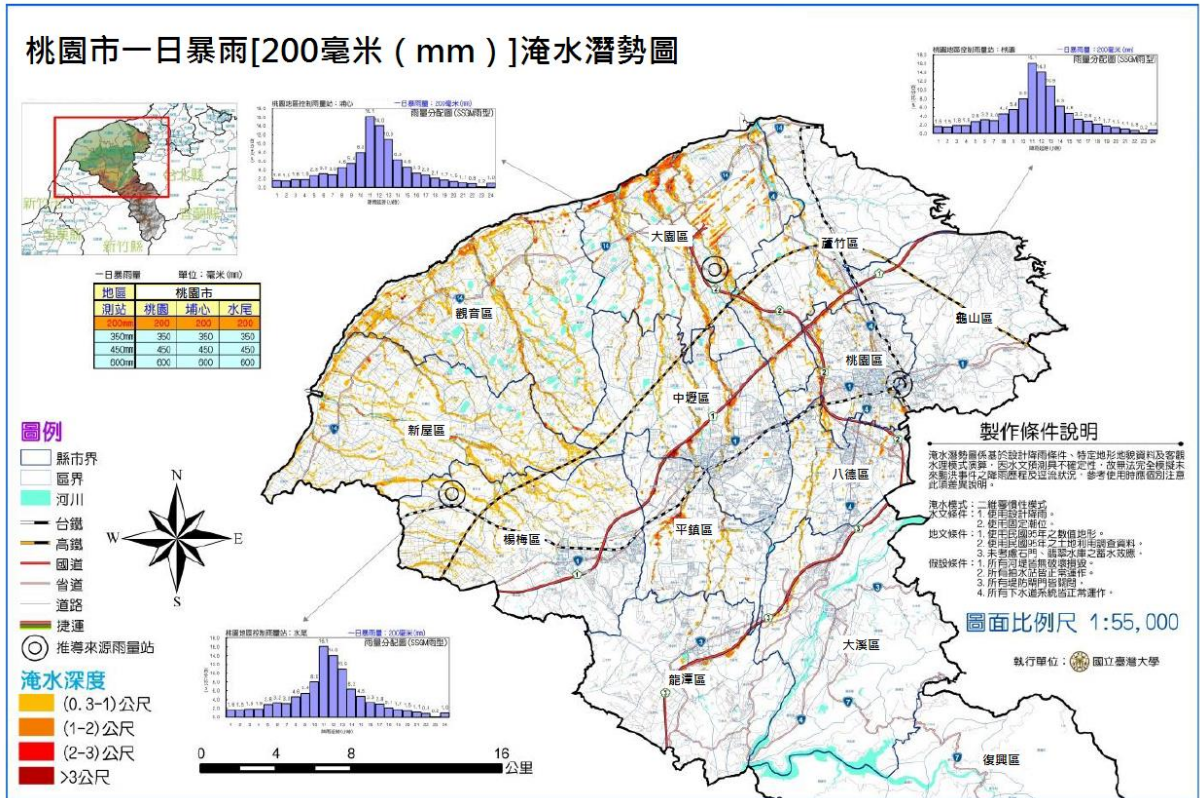

桃園市一日暴雨[450毫米 (mm)]淹水潛勢圖

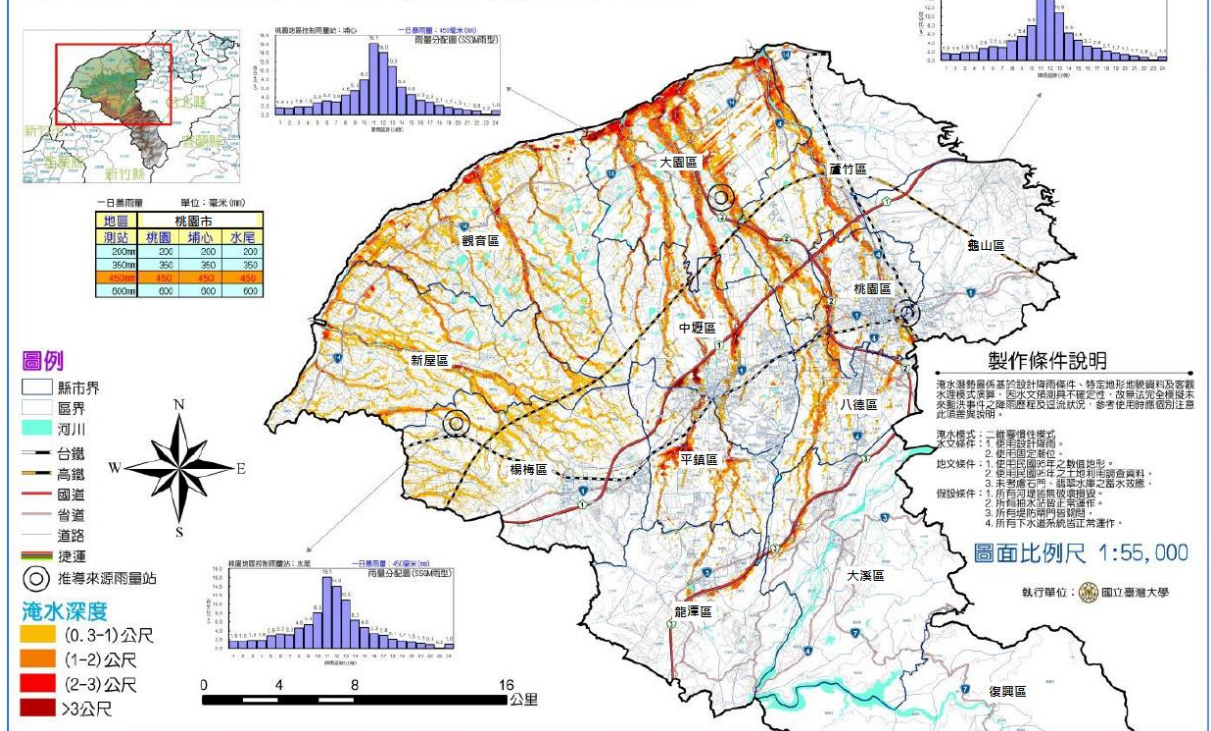

桃園市一日暴雨[600毫米 (mm)]淹水潛勢圖

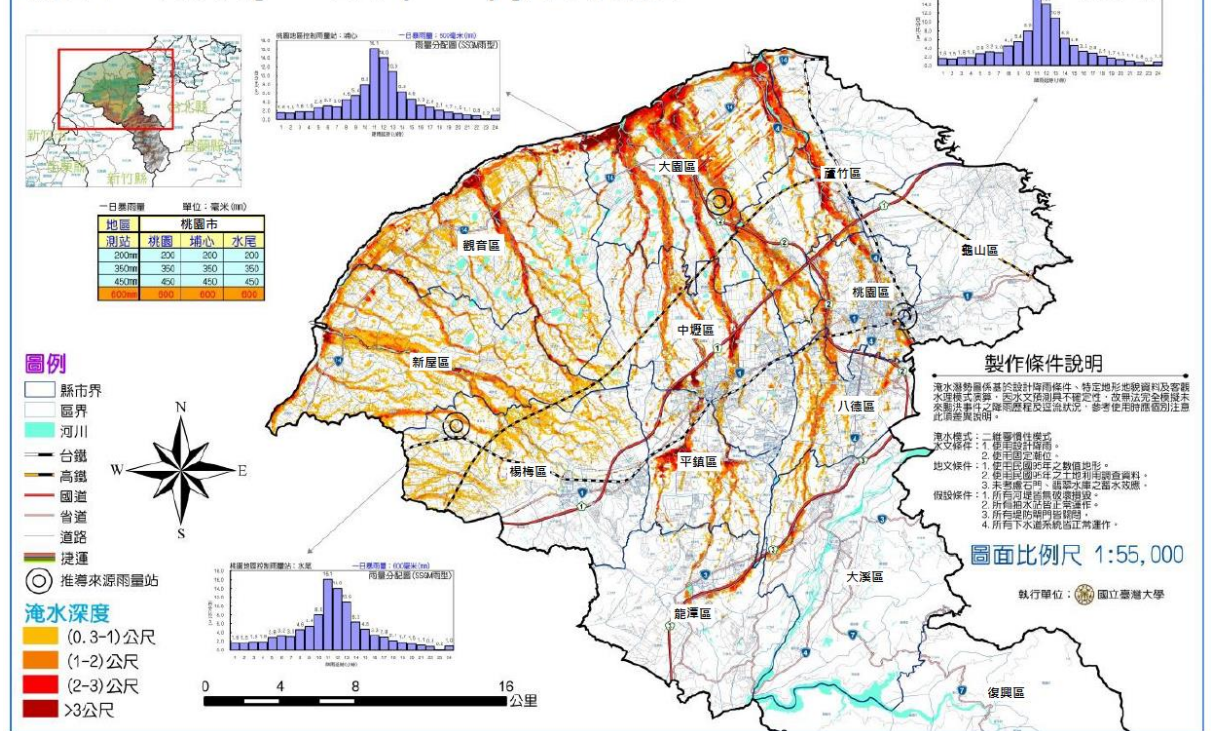

桃園市 24 小時累積 900mm 淹水潛勢圖

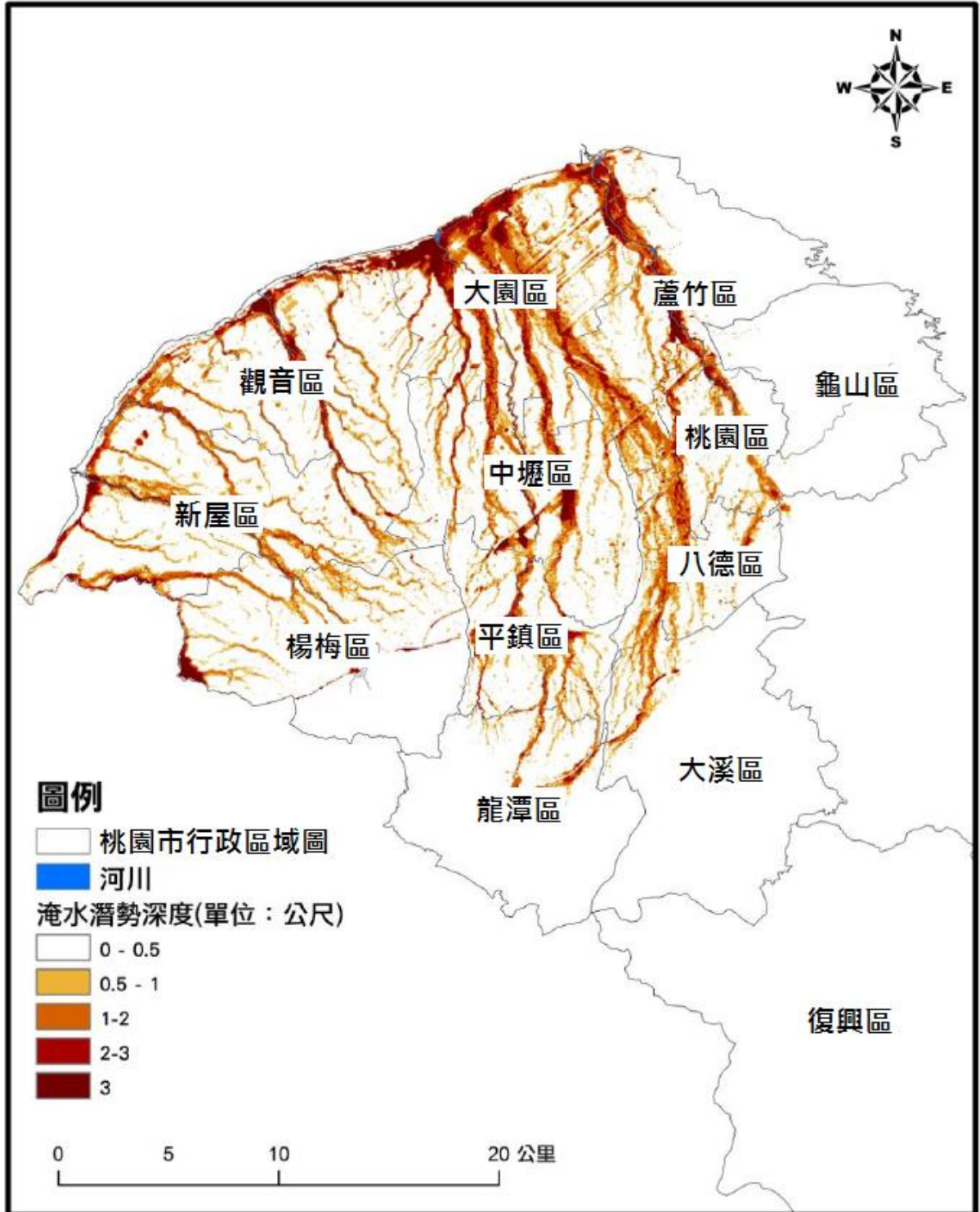

桃園市 24 小時累積 1200mm 淹水潛勢圖

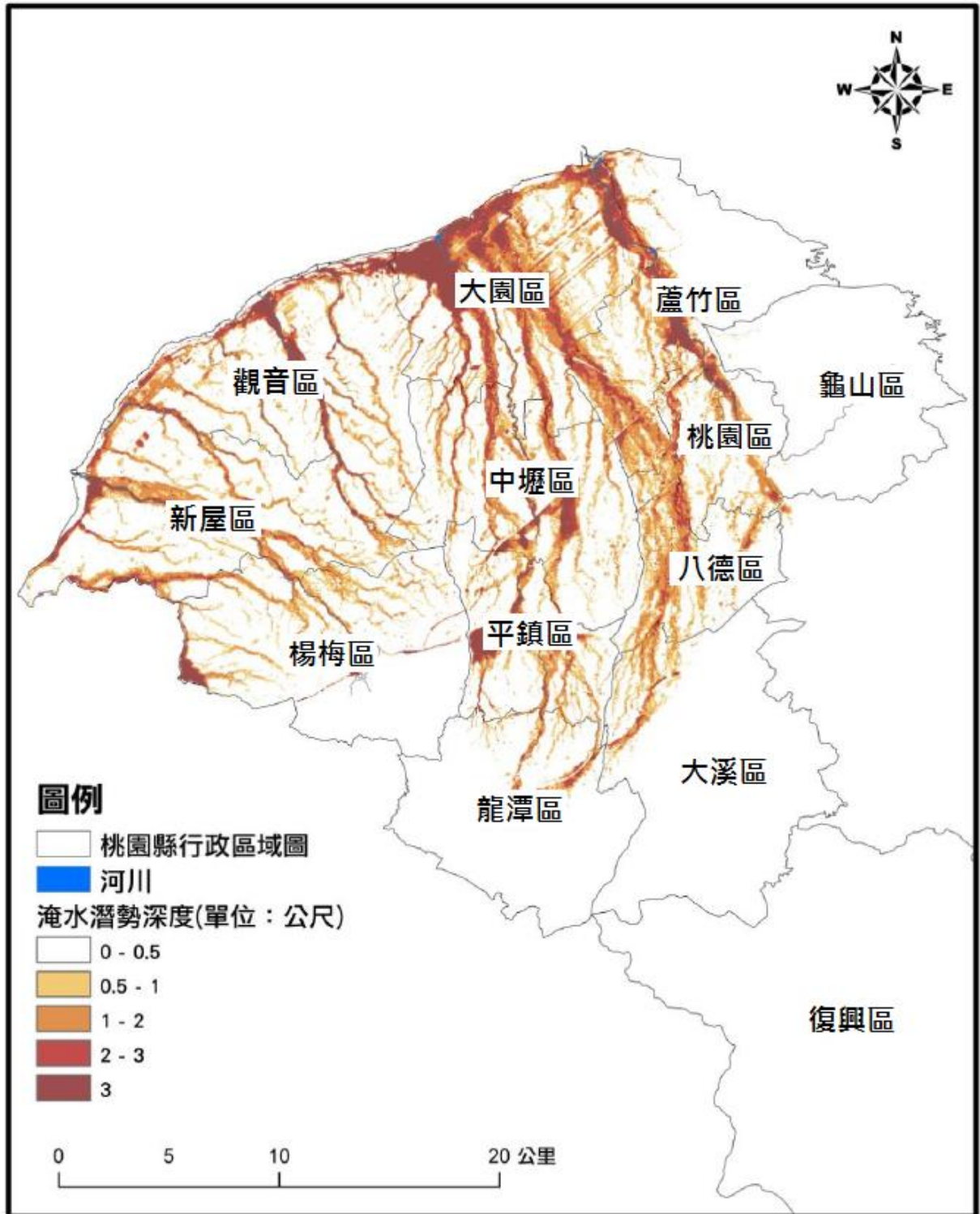

附錄二、桃園市近三年重大淹水地區彙整表

區別	編號	地點	致災原因	解決對策
桃園區	1	中華路與民權路		1. 短期，請公所清管線。 2. 長期，增設雨水下水道。
	2	向善街 55 巷	排水不良	雨水科執行「桃園市桃林鐵路(三元街至健行路)雨水下水道工程」, 預定 106 年 6 月完工。
	3	春日路與成功路口		本局已於 106 年 11 月份針對淤積嚴重路段清淤，清淤地點為春日路與成功路下方箱涵，清淤長度約 20 公尺
	4	中山路與泰山街口		已於 105 年 8 月 19 日決標，11 月 1 日開工，預計 106 年 12 月底完工
	5	樹仁三街與大原路 22 巷路口		1. 因涉及多個局處權責，本局刻正簽核中，會辦相關單位表示意見後續處。 2. 後續一併辦理都市計畫個變，已簽准完成，俟市長核可後上網發包。
	6	樹仁三街與桃鶯路口		基本設計原則通過，顧問公司目前辦理「桃園市桃園區桃鶯路(樹仁三街至大智路)雨水下水道工程」修正報告，預計 1 月 26 日前提送至本局。
八德區	1	八德世紀社區		1. 勞務契約預計 106 年 1 月 19 日開標，進行設計。2. 公所於世紀社區施作側溝已上網，
	2	中山一路 66 巷口		中山一路側溝銜接至道路地下箱涵，埋設涵管計三條，其中一條已埋設完成，另兩條因寬頻管線橫越，已函請養工處辦理降埋。
	3	長坡溪匯入桃園大圳護岸加高		1. 廠商已提送解除契約申請，本局收訖審查中 2. 內水問題請雨水科錄案研議。3. 加列雨水科。
	4	高城六街高城公園	農田水利溝下游通水斷面小	已於 106 年 1 月 12 日完成驗收，後續確認結算金額後辦理付款作業。
	5	介壽路 2 段 685 巷		已於 106 年 1 月 12 日完成驗

區別	編號	地點	致災原因	解決對策
		50、66 弄		收，後續確認結算金額後辦理付款作業。
龜山區	1	山鶯路沿路	淹水問題	本局辦理「桃園市桃林鐵路(山鶯路)雨水下水道工程」預計 106 年 12 月底完工。截至 01/16 預訂進度 50.01%，實際進度 53.59%。
蘆竹區	1	海山路與南山路路口		養工處已於 105/12/5 派工清淤並打除阻水混凝土塊，建請改列觀察中。
大園區	1	居善醫院	地勢低	持續觀察中
	2	中華路 68 巷，119 號，138 號		持續觀察中
大溪區	1	仁文里介壽路 1267 巷	低窪積水	持續觀察中
	2	月眉地區	地勢低街口溪通水斷面小	水工科已於 3/30 開工、工期 240 天，工期展延後應於 105/12/29 完工，目前進度 95%，目前尚有申請展延工期。
中壢區	1	仁福里榮民南路	淹水	已函請當地里長協助取得土地無償同意書，俟取得後，本處研議施作方式(養工)
	2	忠信路 148 號旁	水溝不通	1 月 9 日規劃審查完成，1 月底通知設計。
	3	龍江路 73 巷(計畫道路)		12/19 辦理會勘，已清疏完成
	4	榮安十一街		已辦理錄案，後續辦理該路段拓寬規劃時，將一併考量。
	5	龍興里中興段 35 及 34-1 地號旁	灌溉溝渠通水斷面不足，導致排水回堵龍祥街民宅(龍岡路二段)	持續觀察中
	6	興南路興南國中	淹水	持續觀察中
	7	環中東路慈濟園區大牛欄分渠(14A 滯洪池)		細部設計已於 106 年 1 月 6 日提送營建署，俟營建署核定後辦理上網招標作業。
	8	崁頂路新中北路口		本局施作廣福路雨水下水道工程預計於 11 月 29 日完工
平鎮區	1	龍南路與仁和路二段路口		已完工
	2	洪圳路(圳南路 50		水利溝加蓋，由水利會控制上

區別	編號	地點	致災原因	解決對策
		巷)		游水門。
	3	中豐路(南平路至南華街)石門農田水利會水路		標案工程已於 106 年 1 月份決標
	4	金陵路 4 段 2~90 號 (113 甲)	淹水	工程已竣工驗收完成，建議解除列管。
	5	延平路與環南路交叉口(原長江加油站旁)	環南路邊排水溝無法宣洩	可望加大環南路邊排水溝，將水排入老街溪。
楊梅區	1	新農街		1. 雇用水門看守員(石門水利會)2. 灌排兩用水路，請公所於汛期前清淤。(石門水利會)3. 請雨水科與養工處協調
	2	中正路雨水下水道		營建署自辦施工
龍潭區	1	健行路雨水下水道		預計 106 年發包，下次開會說明設計期程
觀音區	1	觀音溪出海口右岸堤岸後方	積淹水問題	目前請 106 年設計廠商辦理河川區域一般案件使用申請作業，請公所於汛期前完成

桃園市淹水災害歷史調查淹水範圍示意圖

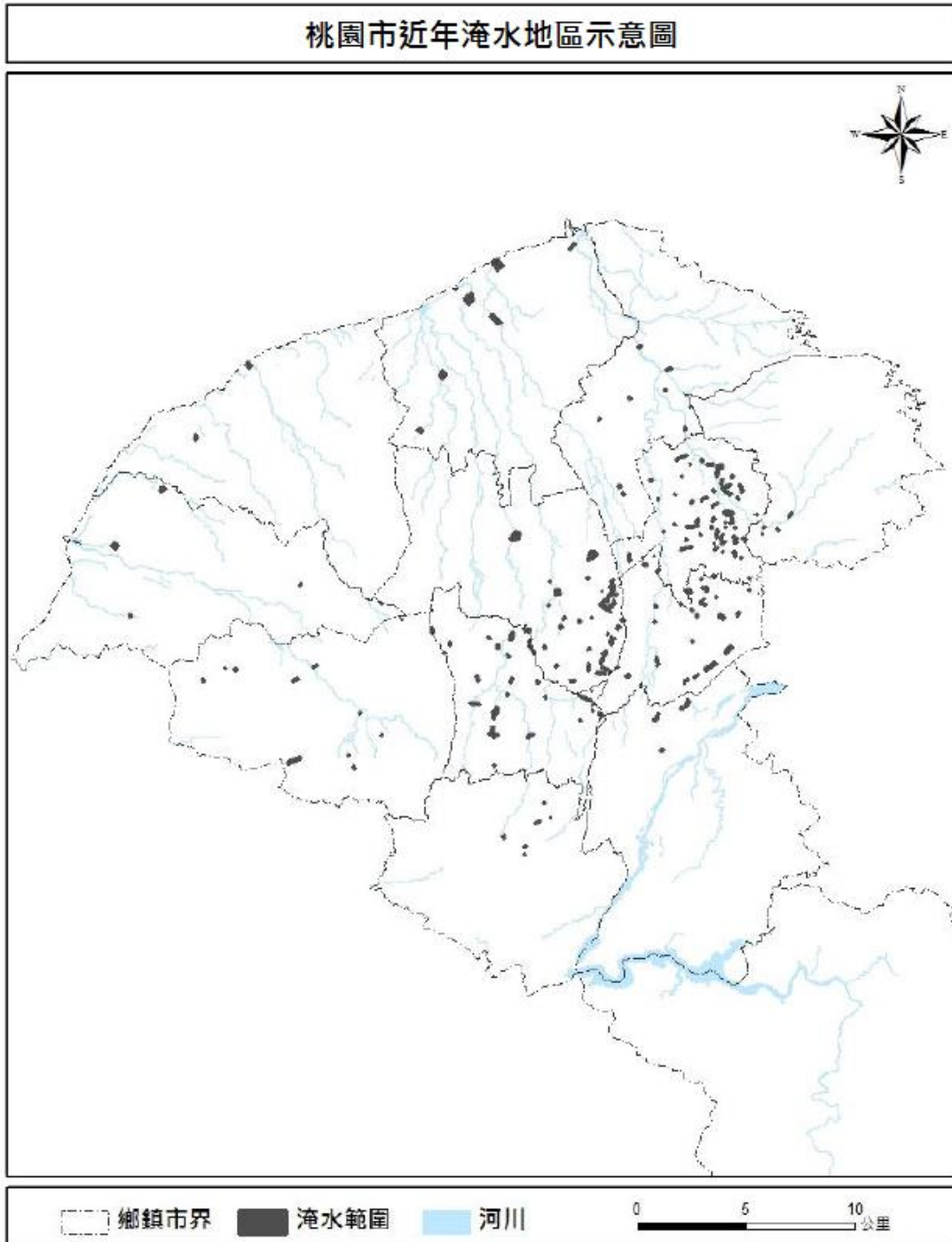

附錄三、高積(淹)水潛勢區防汛熱點位置表

24hr200mm-防汛熱點

致災地點		座標(TWD97)		致災原因	預定對策
鄉(鎮、市、區)	村(里)/道路(路段)	X座標	Y座標		
龜山區	春日路與成功路二段口	269523.42	2763601.13	地勢低窪(易淹水地區)。	預布抽水機
桃園區	永安路與慈文路交叉口	269553.21	2763601.09	地勢低窪(易淹水地區)。	預布抽水機
中壢區	吉林三路與松江南路交叉口	269553.21	2763601.09	地勢低窪(易淹水地區)。	預布抽水機
新豐鄉	瑞興村波羅汶排水(大喜事社區前)、中崙排水(中興橋上游)、後湖村117線與台15線路口處、松柏村松柏街、德日路	248491.00	2750870	0610 豪雨	地勢低窪(易淹水地區)。
東區	寺前里竹蓮街(竹蓮寺附近)	247796.00	2743257	區域累積降雨超過50mm即致淹	地勢低窪(地下道)。
竹南鎮	海口里仁德路361巷旁宅	236121.00	2729694.00	地勢低窪(易淹水地區)。	疏散到港墘社區活動中心
頭份市	永貞宮附近	238263.00	2730512.00	地勢低窪(易淹水地區)。	疏散撤離永貞國小

24hr350mm-防汛熱點

致災地點		座標(TWD97)		致災原因	預定對策
鄉(鎮、市、區)	村(里)/道路(路段)	X座標	Y座標		
龜山區	春日路與成功路二段口	269523.42	2763601.13	地勢低窪(易淹水地區)。	預布抽水機
桃園區	永安路與慈文路交叉口	269553.21	2763601.09	地勢低窪(易淹水地區)。	預布抽水機
中壢區	吉林三路與松江南路交叉口	269553.21	2763601.09	地勢低窪(易淹水地區)。	預布抽水機
觀音區	觀音溪出海口	259977.94	2769897.66	地勢低窪(易淹水地區)。	預布抽水機
龜山區	文化一路(桃園酒廠前)	269523.42	2763601.13	地勢低窪(易淹水地區)。	預布抽水機
桃園區	大誠路與桃鶯路交叉口	269523.42	2763601.13	地勢低窪(易淹水地區)。	預布抽水機
八德區	忠義街社區	269523.42	2763601.13	地勢低窪(易淹水地區)。	預布抽水機
新豐鄉	瑞興村波羅汶排水(大喜事社區前)、中崙排水(中興橋上游)、後湖村117線與台15線路口處、松柏村松柏街、德日路	248491.00	2750870.00	0610 豪雨	地勢低窪(易淹水地區)。
新埔鎮	文山里118縣及117線交叉路、文山里118線力成科系公司附近	253680.00	2747045.00	101年蘇拉颱風	地勢低窪(易淹水地區)。
竹北市	泰和里環北路、博愛街	252013.00	2748720.00	101年蘇拉颱風	地勢低窪(易淹水地區)。
竹北市	白地里長青路1段	246639.00	2749048.00	地勢低窪(接近溝貝幹線易受閘門啟閉影響)。	移動式抽水機、相關閘門管控
竹北市	新港里5街1段及漁寮街	245641.00	2749048.00	地勢低窪(溝貝幹線支線、受水利會閘門啟閉影響)。	相關閘門管控

東區	中華路一段 281 號至二段 49 號	248336.00	2744679.00	101 年蘇拉颱風	強度不足(排水斷面不足、未施設排水渠道或雨水下水道、未施設抽水站)
香山	虎山里華江路(華江社區)	242740.00	2744222.00	0610 豪雨	地勢低窪(易淹水地區)。
東區	寺前里竹蓮街(竹蓮寺附近)	247796.00	2743257.00	區域累積降雨超過 50mm 即致淹	地勢低窪(地下道)。
竹南鎮	海口里仁德路 361 巷旁宅	236121.00	2729694.00	地勢低窪(易淹水地區)。	疏散到港墘社區活動中心
竹南鎮	開元里開元路 487 巷宅	236533.00	2730175.00	地勢低窪(易淹水地區)。	疏散到竹南鎮公所三樓演藝廳
頭份市	東庄里活動中心附近	244610.00	2730394.00	地勢低窪(易淹水地區)。	疏散撤離六合國小
頭份市	建國里中興路與建國路路口	240822.00	2732120.00	地勢低窪(易淹水地區)。	疏散撤離建國國中
頭份市	1. 永貞宮附近、2. 蘆竹路沿線、3. 流水潭	238263.00	2730512.00	地勢低窪(易淹水地區)。	疏散撤離永貞國小

24hr500mm-防汛熱點

致災地點		座標(TWD97)		致災原因	預定對策
鄉(鎮、市、區)	村(里)/道路(路段)	X座標	Y座標		
龜山區	春日路與成功路二段口	269523.42	2763601.13	地勢低窪(易淹水地區)。	預布抽水機
桃園區	永安路與慈文路交叉口	269553.21	2763601.09	地勢低窪(易淹水地區)。	預布抽水機
中壢區	吉林三路與松江南路交叉口	269553.21	2763601.09	地勢低窪(易淹水地區)。	預布抽水機
觀音區	觀音溪出海口	259977.94	2769897.66	地勢低窪(易淹水地區)。	預布抽水機
龜山區	文化一路(桃園酒廠前)	269523.42	2763601.13	地勢低窪(易淹水地區)。	預布抽水機
桃園區	大誠路與桃鶯路交叉口	269523.42	2763601.13	地勢低窪(易淹水地區)。	預布抽水機
八德區	忠義街社區	269523.42	2763601.13	地勢低窪(易淹水地區)。	預布抽水機
桃園區	樹仁三街與延平路交叉口	259139.58	2769882.97	地勢低窪(易淹水地區)。	預布抽水機
桃園區	桃鶯路與樹仁三街交叉口	269553.21	2763601.09	地勢低窪(易淹水地區)。	預布抽水機
湖口鄉	東興村山葉公司前、東興村光復圳六股橋、勝利村勝利路與漢陽路口	252668.00	2750626	地勢低窪(排水斷面不足)。	因地勢較為低窪遇瞬間豪大雨或颱風災害時，排水不及而造成淹水。進行居民宣導撤離，如無法自然退水時則請開口契約廠商調派抽水機排水。
新豐鄉	瑞興村波羅汶排水(大喜事社區前)、中崙排水(中興橋上游)、後湖村117線與台15線路口處、松柏村松柏街、德日路	248491.00	2750870	地勢低窪(排水斷面不足)。	因地勢較為低窪遇瞬間豪大雨或颱風災害時，排水不及而造成淹水。進行居民宣導撤離，如無法自然退水時則請開口契約廠商調派抽水機排水。
新埔鎮	文山里118縣及117線交叉路、文山里118線力成科系公司附近	253680.00	2747045	地勢低窪(排水斷面不足)。	因地勢較為低窪遇瞬間豪大雨或颱風災害時，排水不及而造成淹水。進行居民宣導撤離，如無法自然退水

					時則請開口契約廠商調派抽水機排水。
竹北市	泰和里環北路、博愛街	252013.00	2748720	地勢低窪(排水斷面不足)。	因地勢較為低窪遇瞬間豪大雨或颱風災害時，排水不及而造成淹水。進行居民宣導撤離，如無法自然退水時則請開口契約廠商調派抽水機排水。
竹北市	白地里長青路 1 段	246639.00	2749048	地勢低窪(接近溝貝幹線易受開門啟閉影響)。	移動式抽水機、相關開門管控
竹北市	新港里 5 街 1 段及漁寮街	245641.00	2749048	地勢低窪(溝貝幹線支線、受水利會開門啟閉影響)。	相關開門管控
芎林鄉	富林路 1 段與山豬湖農路	264144.00	2736158	上游提防新建完後無淹水情況發生	
東區	中華路一段 281 號至二段 49 號	248336.00	2744679	強度不足(排水斷面不足)	改善工程於 106.3.3 開工。
香山區	樹下街與浸水街口	243367.00	2743449	強度不足(排水斷面不足)	已於 105.8.10 通知農田水利會進行該區域清淤作業。
香山	虎山里華江路(華江社區)	242740.00	2744222	地勢低窪(易淹水地區)。	預佈移動式抽水機
東區	振興里(振興路 72 巷、48 巷、102 巷附近)	246936.00	2742940	地勢低窪(地下道)。	預佈移動式抽水機
東區	寺前里竹蓮街(竹蓮寺附近)	247796.00	2743257	地勢低窪(地下道)。	預佈移動式抽水機
通霄鎮	平安里中正路、平安里 9 鄰竹林路 20 巷、平安里 6.7 鄰平新路	218789.00	2709798	地勢低窪(易淹水地區)。	疏散到避難所通霄鎮綜合活動中心
通霄鎮	平元里 8 鄰平新二路、平元里 10、11 鄰平新路、平新一路、平元里 4、5 鄰南和路一段	217482.00	2708978	地勢低窪(易淹水地區)。	疏散到避難所梅南社區活動中心
大湖鄉	富興村	237243.00	2705086	地勢低窪(易淹水地區)。	1. 汛期前完成災情巡察、通報、查證人員及防汛搶險

					<p>隊編組，依內政部「執行災情查報通報複式佈建措施」及經濟部「經濟部水災情通報作業要點」，辦理災情通報。</p> <p>2. 掌握本鄉各課室及縣府、第二河川局及相關單位之防汛器材資源，俾利有效調度或申請支援。</p> <p>3. 依水災危險潛勢地區保全計畫表所列水災危險潛勢地區，將苗栗縣與鄉（鎮、市）公所實際控管運用之移動式抽水機進行預布及依實際水情作彈性調度，俾於災時有效執行抽排除淹（積）水。</p> <p>4. 依水災危險潛勢地區保全計畫表水災危險潛勢地區之保全戶（人）數及疏散避難場所條件，辦理疏散撤離作業，俾於水災時有效執行疏散撤離危險地區民眾。</p>
大湖鄉	大寮村	236078.00	2701120	地勢低窪(易淹水地區)。	<p>1. 汛期前完成災情巡察、通報、查證人員及防汛搶險隊編組，依內政部「執行災情查報通報複式佈建措施」及經濟部「經濟部水災情通報作業要點」，辦理災情通報。</p> <p>2. 掌握本鄉各課室及縣府、第二河川局及相關單位之防汛器材資源，俾利有效調度或申請支援。</p> <p>3. 依水災危險潛勢地區保全計畫表所列水災危險潛勢地區，將苗栗縣與鄉（鎮、市）公所實際控管運用之移動式抽水機進行預布及依實際水情作彈性調度，俾於災時有效執行抽排除淹（積）水。</p> <p>4. 依水災危險潛勢地區保全計畫表水災危險潛勢地區</p>

					之保全戶（人）數及疏散避難場所條件，辦理疏散撤離作業，俾於水災時有效執行疏散撤離危險地區民眾。
大湖鄉	義和村	236475.00	2699073	地勢低窪(易淹水地區)。	<p>1. 汛期前完成災情巡察、通報、查證人員及防汛搶險隊編組，依內政部「執行災情查報通報複式佈建措施」及經濟部「經濟部水災情通報作業要點」，辦理災情通報。</p> <p>2. 掌握本鄉各課室及縣府、第二河川局及相關單位之防汛器材資源，俾利有效調度或申請支援。</p> <p>3. 依水災危險潛勢地區保全計畫表所列水災危險潛勢地區，將苗栗縣與鄉（鎮、市）公所實際控管運用之移動式抽水機進行預布及依實際水情作彈性調度，俾於災時有效執行抽排除淹（積）水。</p> <p>4. 依水災危險潛勢地區保全計畫表水災危險潛勢地區之保全戶（人）數及疏散避難場所條件，辦理疏散撤離作業，俾於水災時有效執行疏散撤離危險地區民眾。</p>
大湖鄉	南湖村	236523.00	2699461	地勢低窪(易淹水地區)。	<p>1. 汛期前完成災情巡察、通報、查證人員及防汛搶險隊編組，依內政部「執行災情查報通報複式佈建措施」及經濟部「經濟部水災情通報作業要點」，辦理災情通報。</p> <p>2. 掌握本鄉各課室及縣府、第二河川局及相關單位之防汛器材資源，俾利有效調度或申請支援。</p> <p>3. 依水災危險潛勢地區保全計畫表所列水災危險潛勢地區，將苗栗縣與鄉（鎮、市）公所實際控管運用之</p>

					<p>移動式抽水機進行預布及依實際水情作彈性調度，俾於災時有效執行抽排除淹（積）水。</p> <p>4. 依水災危險潛勢地區保全計畫表水災危險潛勢地區之保全戶（人）數及疏散避難場所條件，辦理疏散撤離作業，俾於水災時有效執行疏散撤離危險地區民眾。</p>
三義鄉	雙湖村台 13 線 46K+900 路段	227029.00	2701626	<p>地勢低窪(易淹水地區)。</p> <p>強度不足(排水斷面不足、未施設排水渠道或雨水下水道、未施設抽水站)</p>	<p>1. 汛期前完成災情巡察、通報、查證人員及防汛搶險隊編組，依內政部「執行災情查報通報複式佈建措施」及經濟部「經濟部水災情通報作業要點」，辦理災情通報。</p> <p>2. 掌握本鄉各課室及縣府、第二河川局及相關單位之防汛器材資源，俾利有效調度或申請支援。</p> <p>3. 依水災危險潛勢地區保全計畫表所列水災危險潛勢地區，將苗栗縣與鄉（鎮、市）公所實際控管運用之移動式抽水機進行預布及依實際水情作彈性調度，俾於災時有效執行抽排除淹（積）水。</p> <p>4. 依水災危險潛勢地區保全計畫表水災危險潛勢地區之保全戶（人）數及疏散避難場所條件，辦理疏散撤離作業，俾於水災時有效執行疏散撤離危險地區民眾。</p>
三義鄉	雙湖村 8 鄰站南地下道附近	227061.00	2701326	<p>地勢低窪(易淹水地區)。</p> <p>強度不足(排水斷面不足、未施設排水渠道或雨水下水道、未施設抽水站)</p>	<p>1. 汛期前完成災情巡察、通報、查證人員及防汛搶險隊編組，依內政部「執行災情查報通報複式佈建措施」及經濟部「經濟部水災情通報作業要點」，辦理災情通報。</p> <p>2. 掌握本鄉各課室及縣府、第二河川局及相關單位之</p>

					<p>防汛器材資源，俾利有效調度或申請支援。</p> <p>3. 依水災危險潛勢地區保全計畫表所列水災危險潛勢地區，將苗栗縣與鄉（鎮、市）公所實際控管運用之移動式抽水機進行預布及依實際水情作彈性調度，俾於災時有效執行抽排除淹（積）水。</p> <p>4. 依水災危險潛勢地區保全計畫表水災危險潛勢地區之保全戶（人）數及疏散避難場所條件，辦理疏散撤離作業，俾於水災時有效執行疏散撤離危險地區民眾。</p>
三義鄉	雙潭村苗 130 線游泳池附近	227917.00	2700340	<p>地勢低窪(易淹水地區)。 強度不足(排水斷面不足、未施設排水渠道或雨水下水道、未施設抽水站)</p>	<p>1. 汛期前完成災情巡察、通報、查證人員及防汛搶險隊編組，依內政部「執行災情查報通報複式佈建措施」及經濟部「經濟部水災情通報作業要點」，辦理災情通報。</p> <p>2. 掌握本鄉各課室及縣府、第二河川局及相關單位之防汛器材資源，俾利有效調度或申請支援。</p> <p>3. 依水災危險潛勢地區保全計畫表所列水災危險潛勢地區，將苗栗縣與鄉（鎮、市）公所實際控管運用之移動式抽水機進行預布及依實際水情作彈性調度，俾於災時有效執行抽排除淹（積）水。</p> <p>4. 依水災危險潛勢地區保全計畫表水災危險潛勢地區之保全戶（人）數及疏散避難場所條件，辦理疏散撤離作業，俾於水災時有效執行疏散撤離危險地區民眾。</p>
三義鄉	廣盛村 30 鄰、31 鄰重河地區	227085.00	2700605	<p>地勢低窪(易淹水地區)。 強度不足(排水斷面不足、未施設抽水站)</p>	<p>1. 汛期前完成災情巡察、通報、查證人員及防汛搶險隊編組，依內政部「執行災情查報通報複式佈建措施」</p>

				設排水渠道或雨水下水道、未施設抽水站)	及經濟部「經濟部水災情通報作業要點」，辦理災情通報。 2. 掌握本鄉各課室及縣府、第二河川局及相關單位之防汛器材資源，俾利有效調度或申請支援。 3. 依水災危險潛勢地區保全計畫表所列水災危險潛勢地區，將苗栗縣與鄉（鎮、市）公所實際控管運用之移動式抽水機進行預布及依實際水情作彈性調度，俾於災時有效執行抽排除淹（積）水。 4. 依水災危險潛勢地區保全計畫表水災危險潛勢地區之保全戶（人）數及疏散避難場所條件，辦理疏散撤離作業，俾於水災時有效執行疏散撤離危險地區民眾。
三義鄉	廣盛村八股地區與台 13 線省道 48K 附近	226786.00	2700703	地勢低窪(易淹水地區)。 強度不足(排水斷面不足、未施設排水渠道或雨水下水道、未施設抽水站)	1. 汛期前完成災情巡察、通報、查證人員及防汛搶險隊編組，依內政部「執行災情查報通報複式佈建措施」及經濟部「經濟部水災情通報作業要點」，辦理災情通報。 2. 掌握本鄉各課室及縣府、第二河川局及相關單位之防汛器材資源，俾利有效調度或申請支援。 3. 依水災危險潛勢地區保全計畫表所列水災危險潛勢地區，將苗栗縣與鄉（鎮、市）公所實際控管運用之移動式抽水機進行預布及依實際水情作彈性調度，俾於災時有效執行抽排除淹（積）水。 4. 依水災危險潛勢地區保全計畫表水災危險潛勢地區之保全戶（人）數及疏散避難場所條件，辦理疏散撤離

					離作業，俾於水災時有效執行疏散撤離危險地區民眾。
三義鄉	鯉魚潭村 4 鄰大份田、番子城	224032.00	2694385	地勢低窪(易淹水地區)。 強度不足(排水斷面不足、未施 設排水渠道或雨水下水道、未施 設抽水站)	1. 汛期前完成災情巡察、通報、查證人員及防汛搶險 隊編組，依內政部「執行災情查報通報複式佈建措施」 及經濟部「經濟部水災情通報作業要點」，辦理災情 通報。 2. 掌握本鄉各課室及縣府、第二河川局及相關單位之 防汛器材資源，俾利有效調度或申請支援。 3. 依水災危險潛勢地區保全計畫表所列水災危險潛勢 地區，將苗栗縣與鄉（鎮、市）公所實際控管運用之 移動式抽水機進行預布及依實際水情作彈性調度，俾 於災時有效執行抽排除淹（積）水。 4. 依水災危險潛勢地區保全計畫表水災危險潛勢地區 之保全戶（人）數及疏散避難場所條件，辦理疏散撤 離作業，俾於水災時有效執行疏散撤離危險地區民眾。
苗栗市	玉華里、大同里、維新里、嘉盛里	232399.00	2717457	地勢低窪(易淹水地區)。 強度不足(排水斷面不足、未施 設排水渠道或雨水下水道、未施 設抽水站)	移動式抽水機、相關閘門管控、施作田寮圳分洪箱涵
公館鄉	仁安村	233409.00	2713521	地勢低窪(易淹水地區)。	道路封閉至積水退去後開放
公館鄉	尖山村	233255.00	2715303	地勢低窪(易淹水地區)。	道路封閉至積水退去後開放
苑裡鎮	田心里/田中七路(鐵路下涵洞)	215166.00	2700558	地勢低窪(易淹水地區)。	封閉道路，並請水利會開啟水閘門加速排水
西湖鄉	金獅村	225435.00	2716880	地勢低窪(易淹水地區)。	疏散撤離

造橋鄉	朝陽村、談文村	235070.00	2728172	地勢低窪(易淹水地區)。	移動式抽水機
造橋鄉	大西村	236018.00	2728526	地勢低窪(易淹水地區)。	加強水閘門管控
竹南鎮	海口里仁德路 361 巷旁宅	236121.00	2729694	地勢低窪(易淹水地區)。	疏散到港墘社區活動中心
竹南鎮	開元里 7、8 鄰下街仔	236496.00	2730056	地勢低窪(易淹水地區)。	疏散到竹南鎮公所三樓演藝廳
竹南鎮	開元里開元路 487 巷宅	236533.00	2730175	地勢低窪(易淹水地區)。	疏散到竹南鎮公所三樓演藝廳
竹南鎮	公教路與龍鳳大排交叉	236908.00	2732139	地勢低窪(易淹水地區)。	封閉道路，預佈移動式抽水機
頭份市	尖山米粉街	237915.00	2728770	地勢低窪(易淹水地區)。	疏散撤離尖山國小
頭份市	東庄里活動中心附近	244610.00	2730394	地勢低窪(易淹水地區)。	疏散撤離六合國小
頭份市	建國里中興路與建國路路口	240822.00	2732120	地勢低窪(易淹水地區)。	疏散撤離建國國中
頭份市	成功里沿龍鳳溝段	241352.00	2732346	地勢低窪(易淹水地區)。	疏散撤離建國國中
頭份市	永貞宮附近、蘆竹路沿線、流水潭	238263.00	2730512	地勢低窪(易淹水地區)。	疏散撤離永貞國小
頭份市	隆恩圳過永貞路附近	238391.00	2732624	地勢低窪(易淹水地區)。	疏散撤離田寮社區活動中心
頭份市	後庄里信義路 690 巷 35 弄	238896.00	2732824	地勢低窪(易淹水地區)。	疏散撤離信義國小
頭份市	隆恩圳過永貞路附近	238391.00	2732624	地勢低窪(易淹水地區)。	疏散撤離田寮社區活動中心
頭份市	後庄里信義路 690 巷 35 弄	238896.00	2732824	地勢低窪(易淹水地區)。	疏散撤離信義國小

附錄四、桃園市災害通報單

傳受單位	通報時間	年	月	日	時	分
<input type="checkbox"/> 經濟部（水利署） TEL: 02-37073119、02-37073110 FAX: 02-37073124 <input type="checkbox"/> 經濟部（水利署）緊急應變小組 TEL: 02-37073119、02-37073110 FAX: 02-37073044、02-37073054 <input type="checkbox"/> 內政部（消防署） TEL: 02-89114119、02-81959119 FAX: 02-81966740 <input type="checkbox"/> 行政院農業委員會（農田水利處） TEL: 02-23124078、02-23124088 FAX: 02-23113620 <input type="checkbox"/> 中央災害應變中心 Web: 上傳至經濟部水利署災害緊急應變系統 <input type="checkbox"/> 桃園市災害應變中心 TEL:03-3379119 分機 228 FAX:03-3389261 <input type="checkbox"/> 桃園市政府水務局 TEL: 03-3328786、03-3329293 FAX:03-3328349	通報別	<input type="checkbox"/> 初報 <input type="checkbox"/> 續報 <input type="checkbox"/> 結報				
	通報單位					
	副知單位					
	<input type="checkbox"/> 經濟部（水利署） TEL: 02-37073119、02-37073110 FAX: 02-37073124	電話				傳真
發生時間	年 月 日 時 分					
災害地點						
發生原因						
災情狀況						
影響情形	淹水長度____公尺、寬度____公尺、深度____公分 <input type="checkbox"/> 人車尚可通行 <input type="checkbox"/> 人車無法通行 <input type="checkbox"/> 民宅積水					
應行處置措施	1. 查證災情並追蹤列管處置情形。 2. 抽水機調派情形。 3. 處置情形持續回報本部。					
備註	請定時（每6小時）將最新處置情形回報本部至災情狀況解除為止。					

附錄五、桃園市災情查報處置表

氣象基本 資料	時間	年 月 日 午 時 分			
	地點				
	單位				
	累積降雨量 (事後補紀錄)				
查詢及 回復對象	時間	年 月 日 午 時 分		查詢 結果 <input type="checkbox"/> 無災情 <input type="checkbox"/> 有災情 (續填下面欄位) 列管案號：_____	
	單位				
	姓名				
	電話				
淹水時間	年 月 日 午 時 分				
淹水地點					
淹水情形	長_____m、寬_____m、深_____c m				
影響層面	影響人車通行	<input type="checkbox"/> 有 <input type="checkbox"/> 無			
	住宅淹水	<input type="checkbox"/> 有 <input type="checkbox"/> 無			
處置情形	聯絡人姓名電話				
	協勤人員 姓名電話				
	抽水機派遣情形	出動單位			
		帶隊人員姓名電話			
		規格			
		數量			
		出動時間	時		分
		抵達時間	時		分
		開始抽水時間	時		分
完成淹水抽除時間	時		分		

附錄六、災情管制表

災情管制表

案號	通報時間	通報單位	鄉鎮市	災情類別	發生時間	發生地點	現場狀況	處理情形	處理狀態

附錄七、桃園市 107 年度淹水災情人員與防汛搶險隊員編組表

市別		桃園市政府				
災情通報專線		03-3033688 #3620				
災情人員	災情查察人員 任務：巡察轄管範圍，主動察覺災情	姓名	職務	辦公室電話	行動電話	責任區域
		王僅堂	行政助理	03-3033664		南八德區
		葉柏緯	技士	03-3033664		北八德區
		王意清	行政助理	03-3033664		大溪區、蘆竹區
		蘇煒哲	技士	03-3033664		龜山區
		吳國良	約僱技術員	03-3033664		大園區
		羅月秀	技佐	03-3033664		復興區
		范振南	行政助理	03-3033664		
		張麗娜	約僱技術員	03-3033664		平鎮區、中壢區
		胡成龍	技士	03-3033664		楊梅區
		莊敬偉	技士	03-3033664		觀音區
		楊秀蘭	約僱技術員	03-3033664		新屋區
		高振傑	技佐	03-3033664		龍潭區
		廖家志	技士	03-3033688		中壢區、楊梅區、桃園區
		陳天慈	約僱人員	03-3033688		平鎮區、觀音區
		李宜芳	約僱人員	03-3033688		大溪區
		黃彥融	科員	03-3033688		龍潭區
陳書偉	科員	03-3033688		大園區		
許弘其	技士	03-3033688		八德區		
陳志寬	技士	03-3033688		蘆竹區、龜山區		
王蕙婷	技士	03-3033688		桃園區		

	李昆性	約僱人員	03-3033688		復興區、新屋區
	鍾宜錡	技士	03-3033688		八德區、新屋區之雨水下水道系統
	張紘韋	技士	03-3033688		中壢區之雨水下水道系統
	連啟雄	技士	03-3033688		平鎮區、大溪區之雨水下水道系統
	王永琳	技士	03-3033688		桃園區、復興區之雨水下水道系統
	王卜凱	技士	03-3033688		楊梅區之雨水下水道系統
	陳冠文	技士	03-3033688		桃園區之雨水下水道系統
	吳玉梅	約僱	03-3033688		龍潭區、龜山區之雨水下水道系統
	詹祐嘉	約僱	03-3033688		觀音區、大園區之雨水下水道系統
	朱柏豪	約僱	03-3033688		蘆竹區之雨水下水道系統
	陳依霽	約僱人員	03-3033607		大園區
	許進達	技佐	03-3033607		大園區蘆竹區
	康文譯	技士	03-3033607		蘆竹區
	曾智涵	技士	03-3033607		蘆竹區
	呂世勛	約僱人員	03-3033607		桃園區龜山區
	劉啟宇	技士	03-3033607		桃園區
	卓岳弘	技士	03-3033607		中壢區平鎮區
	翁雅玲	約僱	03-3033607		觀音區
	張永欣	技士	03-3033607		觀音區
	顏均豪	約僱	03-3033607		新屋區
	張鼎鈺	約僱	03-3033607		大溪區復興區
	王建中	約僱	03-3033607		龍潭區
	姓名	職務	辦公室電話	行動電話	電子信箱
	溫建源	科長	03-3033664		10004722@mail.tycg.gov.tw
	王韻雄	技正	03-3033664		075093@mail.tycg.gov.tw

災情通報人員 任務：通報災情予權 責機關	鍾源康	技正	03-3033664		10004457@mail.tycg.gov.tw
	鍾源康	股長	03-3033664		086022@mail.tycg.gov.tw
	葛其民	科長	03-3033688		075049@mail.tycg.gov.tw
	周伯融	股長	03-3033688		10011621@mail.tycg.gov.tw
	黃旭輝	科長	03-3033688		10018453@mail.tycg.gov.tw
	呂盈樺	技正	03-3033688		088128@mail.tycg.gov.tw
	蘇鴻	技正	03-3033688		10027912@mail.tycg.gov.tw
	蘇乙評	股長	03-3033688		088146@mail.tycg.gov.tw
	詹祐嘉	約僱	03-3033688		075061@mail.tycg.gov.tw
	陳文龍	科長	03-3033607		100008940@mail.tycg.gov.tw
	高啟洲	技正	03-3033607		10022372@mail.tycg.gov.tw
	姓名	職務	辦公室電話	行動電話	責任區域
	簡玉芳	里長	03-3681871		興仁里
	呂錦城	里長	03-3680010		福興里
	呂學琪	里長	03-3686922		
	姓名	職務	辦公室電話	行動電話	責任區域
	王韻雄	技正	03-3033664		全市區排區域範圍
	鍾源康	技正	03-3033664		全市區排區域範圍
	劉世國	股長	03-3033664		全市區排區域範圍
災情查證人員 任務：確認由民眾傳 播及媒體傳播災情 知正確性	許弘其	科員	03-3033688		全縣區排區域範圍
	廖家志	技士	03-3033688		全縣區排區域範圍
	鍾宜錡	技士	03-3033688		八德區、新屋區之雨水下水道系統
	張紘韋	技士	03-3033688		中壢區之雨水下水道系統
	連啟雄	技士	03-3033688		平鎮區、大溪區之雨水下水道系統
	王永琳	技士	03-3033688		桃園區、復興區之雨水下水道系統
	王卜凱	技士	03-3033688		楊梅區之雨水下水道系統
陳冠文	技士	03-3033688		桃園區之雨水下水道系統	

		吳玉梅	約僱	03-3033688		龍潭區、龜山區之雨水下水道系統
		詹祐嘉	約僱	03-3033688		觀音區、大園區之雨水下水道系統
		朱柏豪	約僱	03-3033688		蘆竹區之雨水下水道系統
		姓名	職務	辦公室電話	行動電話	責任區域
		溫建源	科長	03-3033664		全市區排區域範圍
		鍾源康	技正	03-3033664		全市區排區域範圍
		劉世國	股長	03-3033664		北桃園
\防汛搶險隊	編組任務執行內容	楊秀蘭	約僱技術員	03-3033664		北桃園
	緊急聯絡調度搶修 廠商及防汛設備	莊敬偉	技士	03-3033664		南桃園
		張麗娜	約僱技術員	03-3033664		南桃園
		鍾宜錡	技士	03-3033688		八德區、新屋區之雨水下水道系統
		張紘韋	技士	03-3033688		中壢區之雨水下水道系統
		連啟雄	技士	03-3033688		平鎮區、大溪區之雨水下水道系統
		王永琳	技士	03-3033688		桃園區、復興區之雨水下水道系統
		王卜凱	技士	03-3033688		楊梅區之雨水下水道系統
		陳冠文	技士	03-3033688		桃園區之雨水下水道系統
		吳玉梅	約僱	03-3033688		龍潭區、龜山區之雨水下水道系統
		邱鵬豪	科長	03-3033607		全市
		高啟洲	技正	03-3033607		全市
		陳依霽	約僱人員	03-3033607		大園
		陳依霽	約僱人員	03-3033607		大園區
		許進達	技佐	03-3033607		大園區蘆竹區
		康文譯	技士	03-3033607		蘆竹區

		曾智涵	技士	03-3033607		蘆竹區
		呂世勛	約僱人員	03-3033607		桃園區龜山區
		劉啟宇	技士	03-3033607		桃園區
		卓岳弘	技士	03-3033607		中壢區平鎮區
		翁雅玲	約僱	03-3033607		觀音區
		張永欣	技士	03-3033607		觀音區
		顏均豪	約僱	03-3033607		新屋區
		張鼎鈺	約僱	03-3033607		大溪區復興區
		王建中	約僱	03-3033607		龍潭區

區別		桃園市八德區				
災情通報專線		03-3683155				
災情人員	災情查察人員 任務：巡察轄管範圍，主動察覺災情	姓名	職務	辦公室電話	行動電話	責任區域
		王淳榆	技士	3683155#257		興仁里、福興里、瑞豐里、瑞興里、瑞德里 瑞泰里、瑞發里
		葉哲維	技士	3683155#273		瑞祥里、廣隆里、廣興里、廣德里、霄裡里 龍友里、竹園里
		張詠喻	技術員	3683155#268		白鷺里、高明里、高城里、茄明里、永豐里 茄荖里、大竹里
		張玉虹	技術員	3683155#260		大湳里、大興里、大華里、大順里、大明里 大發里、大仁里
		劉彥旻	技術員	3683155#258		大信里、大昌里、大和里、大安里、大愛里、 大忠里、大強里
		徐震宇	技士	3683155#263		大同里、陸光里、大成里、大福里、大勇里 大正里、大榮里
		褚明耀	技術員	無		大千里、大慶里、大義里、大智里、大宏里 大漢里
	災情通報人員 任務：通報災情予權責機關	姓名	職務	辦公室電話	行動電話	電子信箱
		蕭盟薰	課長	3683155#252		10010541@mail.tycg.gov.tw
		王鈞平	技士	3683155#262		aokof@yahoo.com.tw
		樊德政	技士	3683155#270		10022172@mail.tycg.gov.tw
		陳文祥	技士	3683155#266		cws385@yahoo.com.tw
		張維耕	技士	3683155#249		Bkh90330@gmail.com
	災情查證人員 任務：確認由民眾傳播及媒體傳播災情知正確性	姓名	職務	辦公室電話	行動電話	責任區域
蘇正中		技士	3683155#251		興仁里、福興里、瑞豐里、瑞興里、瑞德里 瑞泰里、瑞發里、瑞祥里、廣隆里、廣興里 廣德里、霄裡里	

		邱錦如	技士	3683155#247		龍友里、竹園里、白鷺里、高明里、高城里、 茄明里、永豐里、茄苳里、大竹里、大湳里 大興里、大華里
		林建志	技士	3683155#245		大順里、大明里、大發里、大仁里、大信里 大昌里、大和里、大安里、大愛里、大忠里 大強里、大同里
		王建治	技士	3683155#250		陸光里、大成里、大福里、大勇里、大正里 大榮里、大千里、大慶里、大義里、大智里 大宏里、大漢里
	編組任務執行內容	姓名	職務	辦公室電話	行動電話	責任區域
防汛搶險隊	緊急聯絡調度搶修廠商 及防汛設備	蕭盟薰	課長	3683155#252		八德區
		王鈞平	技士	3683155#262		八德區
		樊德政	技士	3683155#270		八德區
		陳文祥	技士	3683155#266		八德區
		徐震宇	技士	3683155#263		八德區
		王耀陞	技士	3683155#265		八德區
		蘇正中	技士	3683155#251		八德區
		邱錦如	技士	3683155#247		八德區
		林建志	技士	3683155#245		八德區
		張維耕	技士	3683155#249		八德區
		王建治	技士	3683155#250		八德區
		王淳榆	技士	3683155#257		八德區
		葉哲維	技士	3683155#273		八德區
		張詠喻	技術員	3683155#268		八德區
		張玉虹	技術員	3683155#260		八德區
劉彥旻	技術員	3683155#258		八德區		
陳珮瑜	技術員	3683155#246		八德區		

區別		桃園市大園區				
災情通報專線		03-3861121				
災情人員	災情查察人員 任務：巡察轄管範圍，主動察覺災情	姓名	職務	辦公室電話	行動電話	責任區域
		陳源興	里幹事	03-3861121		大園里、內海里
		劉麗娟	里幹事	03-3861121		田心里、後厝里
		李惠苓	里幹事	03-3861121		溪海里、和平里
		羅煥玄	里幹事	03-3861121		橫峰里、大海里
		林正鍇	里幹事	03-3861121		五權里、圳頭里
		徐丕龍	里幹事	03-3861121		埔心里、三石里
		莊明道	里幹事	03-3861121		菓林里、海口里
		李嘉星	里幹事	03-3861121		竹圍里、沙崙里
		卓鳳嬌	里幹事	03-3861121		南港里、北港里
	災情通報人員 任務：通報災情予權責機關	姓名	職務	辦公室電話	行動電話	電子信箱
		林楨坤	主任秘書	03-3869799		10043604@mail.tycg.gov.tw
		黃毅	課長	03-3861124		10005349@mail.tycg.gov.tw
		鄭錦蓮	約僱人員	03-3861121		10023934@mail.tycg.gov.tw
	災情查證人員 任務：確認由民眾傳播及媒體傳播災情知正確性	姓名	職務	辦公室電話	行動電話	責任區域
		陳源興	里幹事	03-3861121		大園里、內海里
		劉麗娟	里幹事	03-3861121		田心里、後厝里
		李惠苓	里幹事	03-3861121		溪海里、和平里
		羅煥玄	里幹事	03-3861121		橫峰里、大海里
		林正鍇	里幹事	03-3861121		五權里、圳頭里
		徐丕龍	里幹事	03-3861121		埔心里、三石里
		莊明道	里幹事	03-3861121		菓林里、海口里
		李嘉星	里幹事	03-3861121		竹圍里、沙崙里
	卓鳳嬌	里幹事	03-3861121		南港里、北港里	

	編組任務 執行內容	姓名	職務	辦公室電話	行動電話	責任區域
防汛搶險隊	緊急聯絡調度搶修 場商及防汛設備	呂國華	課長	03-3861123		大園區
		呂盛清	課員	03-3861123		大園區
		陳志華	約僱人員	03-3861123		大園區
		劉勝雄	約僱人員	03-3861123		大園區
		游宗育	約僱人員	03-3861123		大園區
		黃佳渝	約僱人員	03-3861123		大園區

區別		桃園市大溪區公所				
災情通報專線		03-3887736				
災情人員	災情查察人員 任務：巡察轄管範圍，主動察覺災情	姓名	職務	辦公室電話	行動電話	責任區域
		邱財榮	里長	03-3884202		興和里
		黃春成	里長	03-3887576		福仁里
		黃進賢	里長	03-3888732		一心里
		游秋蓉	里長	03-3886660		田心里
		黃文中	里長	03-3881641		月眉里
		劉蔡玉英	里長	03-3875330		永福里
		許漢宗	里長	03-3883129		福安里
		李清結	里長	03-3885658		康安里
		簡淵川	里長	03-3886556		義和里
		蔡水木	里長	03-3885933		美華里
		邱焯勳	里長	03-3885270		復興里
		葉建宜	里長	03-3825613		新峰里
		邱大山	里長	03-3877895		一德里
		林繼雄	里長	03-3801641		瑞興里
		陳芳善	里長	03-3803647		中新里
		黃 禎	里長	03-3805891		仁義里
		黃文君	里長	03-3071159		仁善里
		藍英中	里長	03-3803566		仁愛里
		黃賴裕	里長	03-3803246		仁和里
王祥侗	里長	03-3806588		瑞源里		
邱聰明	里長	03-3806964		仁武里		
邱素月	里長	03-3802756		仁文里		
徐福全	里長	03-3895688		南興里		

		徐金源	里長	03-3801528		員林里
		林永林	里長	03-3801233		三員里
		黃永龍	里長	03-3906868		光明里
		羅鳳育	里長	03-3078157		僑愛里
	災情通報人員 任務:通報災情予權 責機關	姓名	職務	辦公室電話	行動電話	電子信箱
		吳清曉	課長	03-3882201#130		10005835@mail.tycg.gov.tw
		陳郁文	技佐	03-3882201#133		10010003@mail.tycg.gov.tw
		張泰源	技士	03-3882201#132		10009518@mail.tycg.gov.tw
	災情查證人員 任務:確認由民眾傳 播及媒體傳播災情 之正確性	姓名	職務	辦公室電話	行動電話	責任區域
		李俐慧	約僱人員	03-3882201#137		【第二工區】(大溪區河東不含第一工區)
		黃矜蓉	技士	03-3882201#142		【第三工區】(大溪區河西地區)
		蕭聖衡	技佐	03-3882201#141		【第一工區】(大溪區新峰、復興)
	防汛搶險隊	編組任務執行內容	姓名	職務	辦公室電話	行動電話
緊急聯絡調度搶修 廠商及防汛設備		吳清曉	課長	03-3882201#130		大溪區
		張泰源	技士	03-3882201#132		大溪區
		李勳隆	技士	03-3882201#135		大溪區
		黃矜蓉	技士	03-3882201#142		大溪區
		彭建諭	技士	03-3882201#134		大溪區
		蕭聖衡	技佐	03-3882201#141		大溪區
		陳郁文	技佐	03-3882201#133		大溪區
		李俐慧	約僱人員	03-3882201#137		大溪區
		李建弘	約僱人員	03-3882201#143		大溪區
		江豐澤	約僱人員	03-3882201#147		大溪區
		廖奕涵	約僱人員	03-3882201#148		大溪區
		曹建偉	約僱人員	03-3882201#146		大溪區
		董士華	約僱人員	03-3882201#134		大溪區

		陳世原	廠商	03-3883638		【第一工區】(大溪區新峰、復興)
		簡長溢	廠商	03-3803756		【第二工區】(大溪區河東不含第一工區)
		歐國在	廠商	03-3801606		【第三工區】(大溪區河西地區)

區別		桃園市中壢區公所				
災情通報專線		03-4266097				
災情人員	災情查察人員 任務：巡察轄範圍，主動察覺災情	姓名	職務	辦公室電話	行動電話	負責區域業務
		蔣正民	約僱技術員	03-4271801		中壢區一區
		阮聖文	技士	03-4271801		中壢區二區
		盧佑樺	技士	03-4271801		中壢區三區
		藍永明	技士	03-4271801		中壢區四區
	災情通報人員 任務：通報災情予 權責機關	姓名	職務	辦公室電話	行動電話	電子信箱
		黃國昌	課長	03-4271801		10000401@mail.tycg.gov.tw
		黎光淳	技士	03-4271801		10015620@mail.tycg.gov.tw
	災情查證人員 任務：確認由民眾 傳播及媒體傳播災 情知正確性	姓名	職務	辦公室電話	行動電話	責任區域
		黃國昌	課長	03-4271801		中壢區
黎光淳		技士	03-4271801		中壢區	
防汛搶險隊	編組任務 執行內容	姓名	職務	辦公室電話	行動電話	責任區域
	緊急聯絡調度搶修 廠商及防汛設備	黎光淳	技士	03-4271801		中壢區
		張國華	技士	03-4271801		中壢區
		阮聖文	技士	03-4271801		中壢區
		盧佑樺	技士	03-4271801		中壢區

		籃永明	技士	03-4271801		中壢區
		朱品嘉	技士	03-4271801		中壢區
		左克暉	技士	03-4271801		中壢區
		高炳勳	技士	03-4271801		中壢區
		邱清雄	技士	03-4271801		中壢區
		沈柏吟	技士	03-4271801		中壢區
		張佑政	技士	03-4271801		中壢區

區別		桃園市平鎮區				
災情通報專線		03-4577234				
災情人員	災情查察人員 任務：巡察轄管範圍，主動察覺災情	姓名	職務	辦公室電話	行動電話	責任區域
		杜國豪	技士	03-4577234		平鎮區
		周明憲	技士	03-4577234		平鎮區
		余峻寬	技士	03-4577234		平鎮區
		朱凱業	技士	03-4577234		平鎮區
		蕭盟薰	課長	03-3683155 轉 252		八德區
		王鈞平	技士	03-3683155 轉 262		八德區
		陳文祥	技士	03-3683155 轉 266		八德區
	災情通報人員 任務：通報災情予權責機關	姓名	職務	辦公室電話	行動電話	責任區域
		張世建	課長	03-4577234		
		杜國豪	技士	03-4577234		
		周明憲	技士	03-4577234		
		余峻寬	技士	03-4577234		
		鍾賢達	技士	03-4577234		
	災情查證人員 任務：確認由民眾傳播及媒體傳播災情知正確性	姓名	職務	辦公室電話	行動電話	責任區域
		杜國豪	技士	03-4577234		平鎮區
		周明憲	技士	03-4577234		平鎮區
		余峻寬	技士	03-4577234		平鎮區
吳正中		技士	03-4577234		平鎮區	
防汛搶險隊	編組任務 執行內容	姓名	職務	辦公室電話	行動電話	責任區域
		杜國豪	技士	03-4577234		平鎮區
		周明憲	技士	03-4577234		平鎮區

		余峻寬	技士	03-4577234		平鎮區
		朱凱業	技士	03-4577234		平鎮區

區別		桃園市桃園區				
災情通報專線		03-3347938、03-3354757				
災情人員	災情查察人員 任務：巡察轄管範圍，主動察覺災情	姓名	職務	辦公室電話	行動電話	責任區域
		賴毅正	技士	03-3347938		桃園區
		陳敏治	工程助理	03-3347938		桃園區
		周書玄	技士	03-3347938		桃園區
		楊宇傑	課員	03-3347938		桃園區
		高如萍	技佐	03-3347938		桃園區
		洪偉齊	技士	03-3347938		桃園區
		陳家舜	技士	03-3347938		桃園區
		葉育如	技士	03-3347938		桃園區
		廖先陽	臨時人員	03-3354757		桃園區
		李兆唐	臨時人員	03-3354757		桃園區
		陳慧君	臨時人員	03-3354757		桃園區
		蘇秀美	臨時人員	03-3354757		桃園區
		陳明志	技術員	03-3354757		桃園區
	災情通報人員 任務：通報災情予權責機關	姓名	職務	辦公室電話	行動電話	E-mail
		連進春	課長	03-3347938		10019209@mail.tycg.gov.tw
		吳豔芳	技士(職代)	03-3347938		10010080@mail.tycg.gov.tw
		閻立凱	技士	03-3347938		yenlikai580122@yahoo.com.tw
		張嘉祺	課長	03-3354757		10006769@mail.tycg.gov.tw
		吳家福	技士	03-3354757		10032819@mail.tycg.gov.tw
		高志華	技士	03-3354757		10003851@mail.tycg.gov.tw
		林曉屏	技士	03-3354757		10013461@mail.tycg.gov.tw
		葉志欣	課員	03-3354757		10002470@mail.tycg.gov.tw
邱廷儒		技佐	03-3354757		10023487@mail.tycg.gov.tw	
災情查證人員	姓名	職務	辦公室電話	行動電話	責任區域	

	任務：確認由民眾傳播及媒體傳播災情知正確性	吳豔芳	技士(職代)	03-3347938		桃園區
		許閔雄	技士	03-3347938		桃園區
		余正義	技士	03-3347938		桃園區
		劉銘哲	技士	03-3347938		桃園區
		張瓊云	技士	03-3347938		桃園區
		林義順	技術員	03-3354757		桃園區
		梁文炘	技術員	03-3354757		桃園區
		陳淑靜	技術員	03-3354757		桃園區
		李欣怡	技術員	03-3354757		桃園區
防汛搶險隊	編組任務執行內容	姓名	職務	辦公室電話	行動電話	責任區域
	緊急聯絡調度搶修廠商及防汛設備	連進春	課長	03-3347938		桃園區
		閻立凱	技士	03-3347938		桃園區
		李明儒	工程助理	03-3347938		桃園區
		余正義	技士	03-3347938		桃園區
		賴毅正	技士	03-3347938		桃園區
		許閔雄	技佐	03-3347938		桃園區
		林建良	工程助理	03-3347938		桃園區
		楊宇傑	課員	03-3347938		桃園區
		張瓊云	技士	03-3347938		桃園區
		葉育如	技士	03-3347938		桃園區
		張馨嬪	工程助理	03-3347938		桃園區
		高如萍	技佐	03-3347938		桃園區
		邱慧雯	技術員	03-3347938		桃園區

		劉曉蓉	技術員	03-3347938		桃園區
		劉鴻儒	技術員	03-3347938		桃園區
		蘇慧嫻	技術員	03-3347938		桃園區
		吳豔芳	技士(職代)	03-3347938		桃園區
		張哲瑜	技佐	03-3347938		桃園區
		廖先陽	臨時人員	03-3354757		桃園區
		李兆唐	臨時人員	03-3354757		桃園區
		陳慧君	臨時人員	03-3354757		桃園區
		蘇秀美	臨時人員	03-3354757		桃園區
		陳明志	工程助理	03-3354757		桃園區
		張嘉祺	課長	03-3354757		桃園區
		吳家福	技士	03-3354757		桃園區
		高志華	技士	03-3354757		桃園區
		林曉屏	技士	03-3354757		桃園區
		葉志欣	課員	03-3354757		桃園區
		邱廷儒	技佐	03-3354757		桃園區
		林義順	技術員	03-3354757		桃園區
		梁文炘	技術員	03-3354757		桃園區
		陳淑靜	技術員	03-3354757		桃園區
		李欣怡	工程助理	03-3354757		桃園區

區別		桃園市復興區				
災情通報專線		03-3821387				
災情人員	災情查察人員 任務：巡察轄管範圍，主動察覺災情	姓名	職務	辦公室電話	行動電話	責任區域
		林明蒨	課員	03-3821500#152		華陵里+三光里+高義里
		唐月花	課員	03-3821500#151		羅浮里+奎輝里+長興里
	黃玉梅	課員	03-3821500#153		三民里+澤仁里+霞雲里+義盛里	
	災情通報人員 任務：通報災情予權責機關	姓名	職務	辦公室電話	行動電話	電子信箱
		林佩詩	課長	03-3821878		10008924@mail.tycg.gov.tw
	災情查證人員 任務：確認由民眾傳播及媒體傳播災情知正確性	姓名	職務	辦公室電話	行動電話	責任區域
林翰嶸		課員	03-3821500#159		復興區	
防汛搶險隊	編組任務 執行內容	姓名	職務	辦公室電話	行動電話	責任區域
		廖振旭	課員	03-3821500#155		華陵里+三光里+高義里+奎輝里+長興里
		彭郁芬	課員	03-3821500#153		羅浮里+三民里+澤仁里+霞雲里+義盛里

區別		桃園市新屋區				
災情通報專線		03-4772579、03-4773547				
\\ \\ 災情人員	災情查察人員 任務：巡察轄管範圍，主動察覺災情	姓名	職務	辦公室電話	行動電話	責任區域
		沈鳳立	里長	(03)4772273		新屋里
		彭煥鈿	里長	(03)4772558		新生里
		姜禮德	里長	0(3)4770780		後湖里
		謝浩來	里長	(03)4776668		清華里
		姜歐秀美	里長	(03)4901860		頭洲里
		劉村楠	里長	(03)4772670		埔頂里
		彭勝康	里長	(03)4772672		九斗里
		楊品潔	里長	(03)4760356		社子里
		姜義泉	里長	(03)4777188		東明里
		徐雲相	里長	(03)4772654		石磊里
		葉倫湧	里長	(03)4861848		下埔里
		黃福禮	里長	(03)4862724		下田里
		劉得亮	里長	(03)4862724		石牌里
		黃麗月	里長	(03)4862734		赤蘭里
		葉國傑	里長	(03)4862705		永興里
		郭先彰	里長	(03)4762754		永安里
		彭永涼	里長	(03)4769103		笨港里
		徐李玉桂	里長	(03)4768401		深圳里
		許關蘇	里長	(03)4768401		蚵間里
	蘇鴻霖	里長	(03)4769366		糠榔里	
姜仁山	里長	(03)4768138		後庄里		
陳欽貴	里長	(03)4769684		大坡里		
彭新金	里長	(03)4769675		望間里		
災情通報人員	姓名	職務	辦公室電話	行動電話	E-mail	

	任務：通報災情予權責機關	曾士展	里幹事	(03)4772111#251		蚵間里+頭洲里+九斗里
		曾憲佑	里幹事	(03)4772111#252		新生里+後湖里+石牌里
		詹益坤	里幹事	(03)4772111#253		新屋里+深圳里+社子里
		黃昭雄	里幹事	(03)4772111#254		下田里+埔頂里
		余逸揆	里幹事	(03)4772111#255		清華里+下埔里+東明里
		黃麗月	里幹事	(03)4772111#256		赤欄里+永興里+石磊里
		張炳雙	里幹事	(03)4772111#257		笨港里+糠榔里+永安里
		彭秋菊	里幹事	(03)4772111#258		大坡里+望間里+後庄里
	災情查證人員 任務：確認由民眾傳播及媒體傳播災情知正確性	姓名	職務	辦公室電話	行動電話	責任區域
		姜義泓	工務課課長	(03)4772111#270		新屋區
		蕭永燦	工務課技士	(03)4772111#274		新屋區
		許少燕	工務課技士	(03)4772111#281		新屋區
		潘明華	工務課技士	(03)4772111#332		新屋區
		吳秀姬	工務課課員	(03)4772111#271		新屋區
		吳家瑋	工務課課員	(03)4772111#333		新屋區
		曾怡萍	工務課工程助理	(03)4772111#276		新屋區
		黃超群	工務課工程助理	(03)4772111#277		新屋區
		邱柏章	工務課工程助理	(03)4772111#279		新屋區
		呂郁芬	工務課工程助理	(03)4772111#331		新屋區
詹益勳	工務課技工	(03)4772111#334		新屋區		
徐同舉	工務課臨時人員	(03)4772111#335		新屋區		
許戊英	工務課臨時人員	(03)4772111#335		新屋區		
防汛搶險隊	編組任務 執行內容	姓名	職務	辦公室電話	行動電話	責任區域
		姜義泓	工務課課長	(03)4772111#270		新屋區
		蕭永燦	工務課技士	(03)4772111#274		新屋區
		許少燕	工務課技士	(03)4772111#281		新屋區
		潘明華	工務課技士	(03)4772111#332		新屋區
		吳秀姬	工務課課員	(03)4772111#271		新屋區

		吳家瑋	工務課課員	(03)4772111#333		新屋區
		曾怡萍	工務課工程助理	(03)4772111#276		新屋區
		黃超群	工務課工程助理	(03)4772111#277		新屋區
		邱柏章	工務課工程助理	(03)4772111#279		新屋區
		呂郁芬	工務課工程助理	(03)4772111#331		新屋區
		詹益勳	工務課技工	(03)4772111#334		新屋區
		徐同舉	工務課臨時人員	(03)4772111#335		新屋區
		許戊英	工務課臨時人員	(03)4772111#335		新屋區

區別		桃園市楊梅區				
災情通報專線		03-4783683#110				
災情人員	災情查察人員 任務：巡察轄管範圍，主動察覺災情	姓名	職務	辦公室電話	行動電話	責任區域
		羅文驥	技士	03-4783683#156		富岡地區等 5 里
		鄭玟錫	技佐	03-4783683#158		高山地區等 6 里
		李建宏	約僱人員	03-4783683#156		埔心地區等 15 里
	陳敏惠	約僱人員	03-4783683#157		楊梅街區等 11 里	
	災情通報人員 任務：通報災情予權責機關	姓名	職務	辦公室電話	行動電話	E-mail
		陳相熹	課長	03-4783683#150		10004632@mail.tycg.gov.tw
		羅文驥	技士	03-4783683#156		10012625@mail.tycg.gov.tw
		鄭玟錫	技佐	03-4783683#159		10014613@mail.tycg.gov.tw
	災情查證人員 任務：確認由民眾傳播及媒體傳播災情知正確性	姓名	職務	辦公室電話	行動電話	責任區域
		陳敏惠	約僱人員	03-4783683#157		埔心、高榮地區等 24 里
		孫克祺	約僱人員	03-4783683#158		楊梅、富岡地區等 17 里
防汛搶險隊	編組任務 執行內容	姓名	職務	辦公室電話	行動電話	責任區域
		陳相熹	課長	03-4783683#150		綜理全區防汛搶險業務
		羅文驥	技士	03-4783683#156		富岡地區等 5 里
		李建宏	約僱人員	03-4783683#156		高山地區等 6 里
		廖敏如	工程助理	03-4783683#155		埔心地區等 15 里
		陳敏惠	約僱人員	03-4783683#157		楊梅街區等 11 里

區別		桃園市龍潭區				
災情通報專線		03-3347938				
災情人員	災情查察人員 任務：巡察轄管範圍，主動察覺災情	姓名	職務	辦公室電話	行動電話	責任區域
		徐品立	技士	03-4793070-2709		九龍里、中正里、上林里、上華里、富林里、建林里、佳安里、三坑里、大平里、三林里、高平里、高原里、三和里、三水里
		陳佳森	技士	03-4793070-2715		龍潭里、龍星里、武漢里、北興里、東興里、中興里、黃唐里、永興里、烏樹林里、烏林里、聖德里、八德里、百年里、龍祥里、中山里、凌雲里
		姓名	職務	辦公室電話	行動電話	E-mail
	災情通報人員 任務：通報災情予權責機關	楊朝福	課長	03-4793070-2701		10026228@mail.tycg.gov.tw
		徐品立	技士	03-4793070-2709		10039402@mail.tycg.gov.tw
		陳佳森	技士	03-4793070-2715		10001257@mail.tycg.gov.tw
	災情查證人員 任務：確認由民眾傳播及媒體傳播災情知正確性	姓名	職務	辦公室電話	行動電話	責任區域
		徐品立	技士	03-4793070-2709		九龍里、中正里、上林里、上華里、富林里、建林里、佳安里、三坑里、大平里、三林里、高平里、高原里、三和里、三水里
		陳佳森	技士	03-4793070-2715		龍潭里、龍星里、武漢里、北興里、東興里、中興里、黃唐里、永興里、烏樹林里、烏林里、聖德里、八德里、百年里、龍祥里、中山里、凌雲里
防汛搶險隊	編組任務 執行內容	姓名	職務	辦公室電話	行動電話	責任區域
	緊急聯絡調度搶修廠商及防汛設備	徐品立	技士	03-4793070-2709		九龍里、中正里、上林里、上華里、富林里、建林里、佳安里、三坑里、大平里、三林里、高平里、高原里、三和里、三水里

		陳佳森	技士	03-4793070-2715	龍潭里、龍星里、武漢里、北興里、東興里、中興里、黃唐里、永興里、烏樹林里、烏林里、聖德里、八德里、百年里、龍祥里、中山里、凌雲里
--	--	-----	----	-----------------	--

區別		桃園市龜山區				
災情通報專線		03-3203711				
災情人員	災情查察人員 任務：巡察轄管範圍，主動察覺災情	姓名	職務	辦公室電話	行動電話	責任區域
		阮麗月	里幹事	309		精忠、中興、楓樹里
		梁美瑞	里幹事	307		大崗、舊路、大華里
		邱秀勤	里幹事	311		幸福、新興、龜山里
		曾富國	里幹事	312		樂善、文化里
		劉明龍	里幹事	315		南美、南上、大坑、大湖里
		鄭和恭	里幹事	309		嶺頂、新嶺、山頂、長庚里
		張武隆	里幹事	318		陸光、山福、新路里
		王美惠	里幹事	317		兔坑、福源、大同里
		陳瑩潔	里幹事	317		迴龍、龍華、龍壽、公西里
		呂蕙如	里幹事	306		山德里
	災情通報人員 任務：通報災情予權責機關	姓名	職務	辦公室電話	行動電話	電子信箱
		傅以承	工務課長	600		10001429@mail.tycg.gov.tw
		林焰堂	民政課長	300		10001442@mail.tycg.gov.tw
	災情查證人員 任務：確認由民眾傳播及媒體傳播災情知正確性	姓名	職務	辦公室電話	行動電話	責任區域
		陳仁祥	技士	609		全區
		李志明	技士	650		全區
		林育如	技士	618		全區
		陳延齡	技士	617		全區
		劉育昇	技士	619		全區
	防汛搶險隊	編組任務 執行內容	姓名	職務	辦公室電話	行動電話
緊急聯絡調度搶修 場商及防汛設備		林兆祥	約僱人員	602		全區
		高銓成	約僱人員	602		全區
		黃雅慧	約僱人員	603		全區

		吳孟潔	約僱人員	607		全區
		黃慶全	約僱人員	606		全區
		楊淑惠	約僱人員	608		全區

區別		桃園市蘆竹區				
災情通報專線		03-3520000				
災情人員	災情查察人員 任務：巡察轄管範圍，主動察覺災情	姓名	職務	辦公室電話	行動電話	責任區域
		蕭宗璿	課長	033520000#190		蘆竹區
		林韡紘	技士	033520000#335		蘆竹區
	災情通報人員 任務：通報災情予權責機關	姓名	職務	辦公室電話	行動電話	責任區域
		魏經權	技士	033520000#194		蘆竹區
		謝秋炎	技士	033520000#334		蘆竹區
	災情查證人員 任務：確認由民眾傳播及媒體傳播災情知正確性	姓名	職務	辦公室電話	行動電話	責任區域
		楊清勇	技士	033520000#192		蘆竹區
		林奉廷	技士	033520000#191		蘆竹區
防汛搶險隊	編組任務 執行內容	姓名	職務	辦公室電話	行動電話	責任區域
	緊急聯絡調度搶修場商及防汛設備	蕭宗璿	課長	033520000#190		蘆竹區
		魏經權	技士	033520000#194		蘆竹區
		林奉廷	技士	033520000#191		蘆竹區
		林韡紘	技士	033520000#335		蘆竹區
		謝秋炎	技士	033520000#334		蘆竹區
		楊清勇	技士	033520000#192		蘆竹區
		呂美玉	約僱人員	033520000#198		蘆竹區
		邱世傑	約僱人員	033520000#193		蘆竹區
		黃承翰	監造工程師	033133750		(菘園工程顧問有限公司)
		吳承隆	搶修廠商	03-2220410		(巨力營造有限公司)
		許嘉郎	搶修廠商	03-2220410		(巨力營造有限公司)
徐汎頡	搶修廠商	02-82925500		(巨力營造有限公司)		

區別		桃園市觀音區					
災情通報專線		03-4731137					
災情人員	災情查察人員 任務：巡察轄管範圍，主動察覺災情	姓名	職務	辦公室電話	行動電話	責任區域	
		張麗珠	約僱人員	03-4732121#203		新坡區	
		許芳嘉	約僱人員	03-4732121#206		觀音區	
	災情通報人員 任務：通報災情予權責機關	姓名	職務	辦公室電話	行動電話	電子信箱	
		梁忠雄	民政課課長	03-4732121#221			
		梁詠臻	約僱人員	03-4732121#405		10006125@mail.tycg.gov.tw	
	災情查證人員 任務：確認由民眾傳播及媒體傳播災情知正確性	姓名	職務	辦公室電話	行動電話	責任區域	
		張麗珠	約僱人員	03-4732121#203		新坡區	
		許芳嘉	約僱人員	03-4732121#206		觀音區	
		許菁芬	約僱人員	03-4732121#213		草漯區	
	防汛搶險隊	編組任務 執行內容	姓名	職務	辦公室電話	行動電話	責任區域
		緊急聯絡調度搶修 廠商及防汛設備	彭純美	工務課課長	03-4732121#201		全區
陳奕淳			技士	03-4732121#205		全區	
徐智炳			技工	03-4732121#204		全區	
徐榕瑋			約僱人員	03-4732121#217		全區	

區別		桃園市八德區				
災情通報專線		電話:03-3683155、傳真:03-3681502				
災情人員	災情查察人員 任務：巡察轄管範圍，主動察覺災情	姓名	職務	辦公室電話	行動電話	責任區域
		蕭盟薰	課長	3683155 轉 252		
		王鈞平	技士	3683155 轉 262		
	陳文祥	技士	3683155 轉 266			
	災情通報人員 任務：通報災情予權責機關	姓名	職務	辦公室電話	行動電話	責任區域
		簡玉芳	里長	3681871		興仁里
		呂錦城	里長	3680010		福興里
		呂學琪	里長	3686922		瑞豐里
		林昆德	里長	3682846		瑞興里
		康秀雲	里長	3684000		瑞德里
		褚明賢	里長	3669343		瑞泰里
		安照榮	里長	3687550		瑞發里
		張是華	里長	3685562		瑞祥里
		黃林月桂	里長	3660935		廣隆里
		吳家平	里長	3667318		廣興里
		吳在能	里長	3768027		廣德里
陳松銀		里長	3651135		霄裡里	
姜因龍	里長	3651422		龍友里		
王聖諸	里長	3686456		竹圍里		

		黃慶玉	里長	3671196		白鷺里
		呂峻安	里長	3702472		高明里
		徐添發	里長	3692735		高城里
		邱茂雄	里長	3699895		茄明里
		趙令城	里長	3783782		永豐里
		吳瑞芳	里長	3624542		茄荖里
		江正俊	里長	3653900		大竹里
		鄭桂林	里長	3610029		大湳里
		呂理章	里長	3660092		大興里
		王福順	里長	3664098		大華里
		簡建勳	里長	3755019		大順里
		呂新添	里長	3615237		大明里
		李東標	里長	3628736		大發里
		張國平	里長	3629076		大仁里
		王沛靜	里長	3680809		大信里
		曾萬水	里長	3661372		大昌里
		夏發勝	里長	3746757		大和里
		林坤煌	里長	3664716		大安里
		邱美鈴	里長	3633279		大愛里
		劉銘勳	里長	36255058		大忠里

		陳春煌	里 長	3626557		大強里
		胡永達	里 長	3777879		大同里
		何金鳳	里 長	3741813		陸光里
		邱創海	里 長	3663931		大成里
		呂學昌	里 長	3662456		大福里
		劉信通	里 長	3613070		大勇里
		郭明法	里 長	3611785		大正里
		柯文良	里 長	3638432		大榮里
		呂黎靜	里 長	3774888		大千里
		王文魁	里 長	3625268		大慶里
		尤金源	里 長	3613048		大義里
		邱繼村	里 長	3612969		大智里
		楊萬得	里 長	3643932		大宏里
		陳朝全	里 長	3752961		大漢里
		災情查證人員 任務：確認由民眾傳播及媒體傳播災情知正確性	姓名	職務	辦公室電話	行動電話
蕭盟薰	課 長		3683155 轉 262			
王鈞平	技 士		3683155 轉 262			
陳文祥	技 士		3683155 轉 266			
防汛搶險隊	編組任務 執行內容	姓名	職務	辦公室電話	行動電話	責任區域
	隊長	蕭盟薰	課 長	3683155 轉 252		

	第一搶修分隊長	王鈞平	技士	3683155 轉 262		
	第一搶修分隊員	徐震宇	技士	0:(03)368-3155#252		
	第一搶修分隊員	王建治	技士	0:(03)368-3155#250		
	第二搶修分隊長	樊德政	技士	0:(03)368-3155#270		
	第二搶修分隊員	王淳榆	技士	0:(03)368-3155#257		
	第二搶修分隊員	陳文祥	技士	0:(03)368-3155#266		
	第二搶修分隊員	林建志	技士	0:(03)368-3155#245		

區別		桃園市中壢區				
災情通報專線		03-4266097				
災情人員	災情查察人員 任務：巡察轄管範圍，主動察覺災情	姓名	職務	辦公室電話	行動電話	責任區域
		蔣正民	約僱技術員	03-4271801		中壢區一區
		阮聖文	技士	03-4271801		中壢區二區
		盧佑樺	技士	03-4271801		中壢區三區
	災情通報人員 任務：通報災情予權責機關	姓名	職務	辦公室電話	行動電話	E-mail
		張聖杰	課長	03-4271801		10011045@mail.tycg.gov.tw
		黎光淳	技士	03-4271801		10015620@mail.tycg.gov.tw
	災情查證人員 任務：確認由民眾傳播及媒體傳播災情知正確性	姓名	職務	辦公室電話	行動電話	責任區域
		張聖杰	課長	03-4271801		中壢區
		黎光淳	技士	03-4271801		中壢區
		李永洲	視導	03-4271801		中壢區
	防汛搶險隊	編組任務 執行內容	姓名	職務	辦公室電話	行動電話
		黎光淳	技士	03-4271801		中壢區
		張國華	技士	03-4271801		中壢區
		阮聖文	技士	03-4271801		中壢區
		盧佑樺	技士	03-4271801		中壢區
		籃永明	技士	03-4271801		中壢區
		朱品嘉	技士	03-4271801		中壢區
		左克暉	技士	03-4271801		中壢區
		高炳勳	技士	03-4271801		中壢區
		邱清雄	技士	03-4271801		中壢區
		沈柏吟	技士	03-4271801		中壢區
	張佑政	技士	03-4271801		中壢區	

附錄八、桃園市防汛器材資源表

桃園市防汛器材資源表

鄉鎮市	沙包 (包)	消波塊 (個)		抽水機(台)					
		鼎塊	立方塊	3"	4"	5"	6"	10"	12"
水務局		5 噸 550 個		54	10	10	31	11	9
桃園區公所	6,210			2	3	1	1		
中壢區公所	3,000			9	2				
平鎮區公所							1		
八德區公所	2,000								
蘆竹區公所	2,107			1					
大溪區公所	1,180			6					
龜山區公所	500	2 噸 150 個		2					
大園區公所	581			1	1	1	1		
龍潭區公所	1,000			1					
楊梅區公所	300								
新屋區公所	1,200			8	8	8	8		
觀音區公所	399			2		1	1	1	1
復興區公所				2	3	1	1		
總計	18,477	150		86	24	21	43	12	10

附錄九、河川局移動式抽水機聯絡表

編號	使用單位	存放地點	地址	保管人	電話(公)	連絡電話	口徑 (英吋)
二河-01	二河局	查扣場倉庫	新竹市千甲路 1200 號	陳鴻傑	03-5322334#267		12"
二河-02	二河局	查扣場倉庫	新竹市千甲路 1200 號	陳鴻傑	03-5322334#267		12"
十河-01	十河局	局內	新北市板橋區四川路 2 段橋頭 1 號	陳春輝	02-89669870#2319		12"
十河-02	十河局	局內	新北市板橋區四川路 2 段橋頭 1 號	陳春輝	02-89669870#2319		12"
十河-03	十河局	局內	新北市板橋區四川路 2 段橋頭 1 號	陳春輝	02-89669870#2319		12"
十河-04	十河局	局內	新北市板橋區四川路 2 段橋頭 1 號	陳春輝	02-89669870#2319		10"
十河-07	十河局	局內	新北市板橋區四川路 2 段橋頭 1 號	陳春輝	02-89669870#2319		10"
十河-08	十河局	局內	新北市板橋區四川路 2 段橋頭 1 號	陳春輝	02-89669870#2319		10"
十河-09	十河局	局內	新北市板橋區四川路 2 段橋頭 1 號	陳春輝	02-89669870#2319		10"
十河-10	十河局	局內	新北市板橋區四川路 2 段橋頭 1 號	陳春輝	02-89669870#2319		10"
十河-11	十河局	局內	新北市板橋區四川路 2 段橋頭 1 號	陳春輝	02-89669870#2319		10"
十河-12	十河局	局內	新北市板橋區四川路 2 段橋頭 1 號	陳春輝	02-89669870#2319		10"
十河-13	十河局	局內	新北市板橋區四川路 2 段橋頭 1 號	陳春輝	02-89669870#2319		10"
二河-001	第二河川局	第二河川局	新竹縣竹北市莊敬南路 201 號(水情中心倉庫)	邱泰憲	03-6578866#1218		12"

編號	使用單位	存放地點	地址	保管人	電話(公)	連絡電話	口徑 (英吋)
二河-002	第二河川局	第二河川局	新竹縣竹北市莊敬南路 201 號(水情中心倉庫)	邱泰憲	03-6578866#1218		12
二河-003	第二河川局	第二河川局	新竹縣竹北市莊敬南路 201 號(水情中心倉庫)	邱泰憲	03-6578866#1218		12
二河-004	第二河川局	第二河川局	新竹縣竹北市莊敬南路 201 號(水情中心倉庫)	邱泰憲	03-6578866#1218		12

附錄十、水利署移動式抽水機支援申請表

經濟部水利署第 河川局 大型移動式抽水機調用申請表

使用單位	<< 使用機關/機構/單位全銜 >>		
	承辦人員		聯絡電話
	申請單位主管		聯絡電話
	代表人		聯絡電話
調用計畫 說明	申請日期		
	調用日期	<<調用當日填寫>>	
	支援期限		
	調用原因：		
	調用目的：		
	執勤地點：		
	操作人員		聯絡電話
	本次調用之移動式抽水機共 台 過去已調用尚未歸還之移動式抽水機計 台 使用單位合計調用 台		
補充說明：			

(以上由使用單位填寫)

附錄十一、桃園市縣市級與鄉鎮市級水災疏散避難圖

桃園市水災危險潛勢地區疏散避難圖

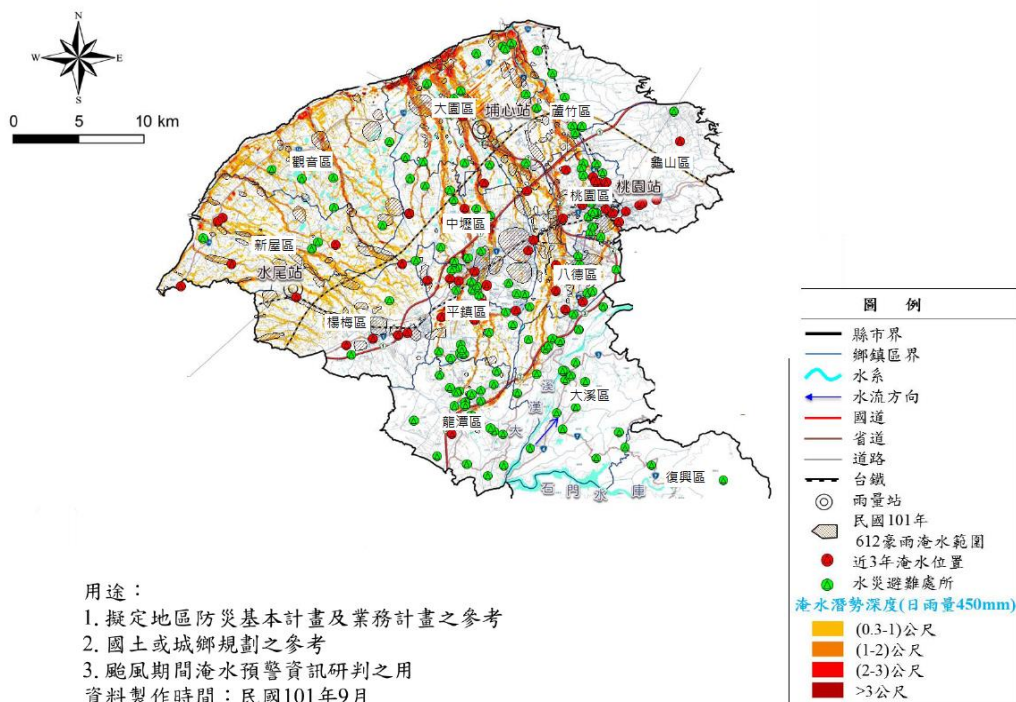

桃園市水災危險潛勢地區疏散避難圖

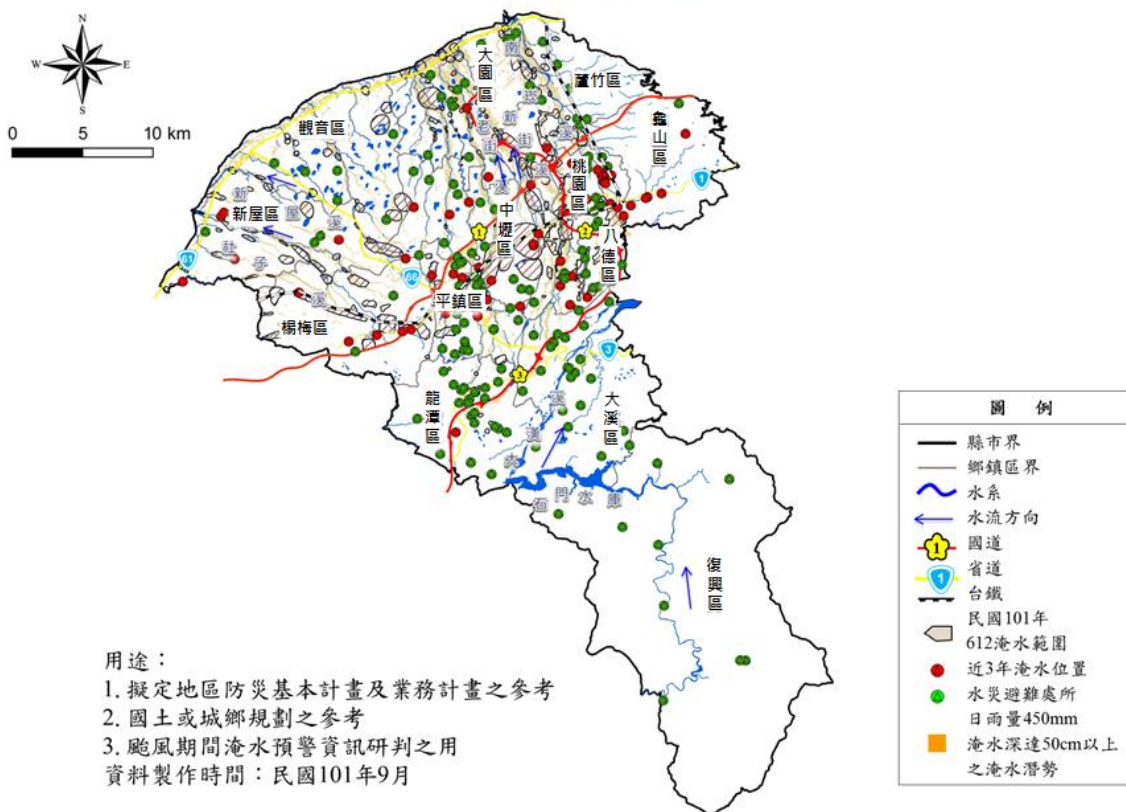

八德區疏散避難圖

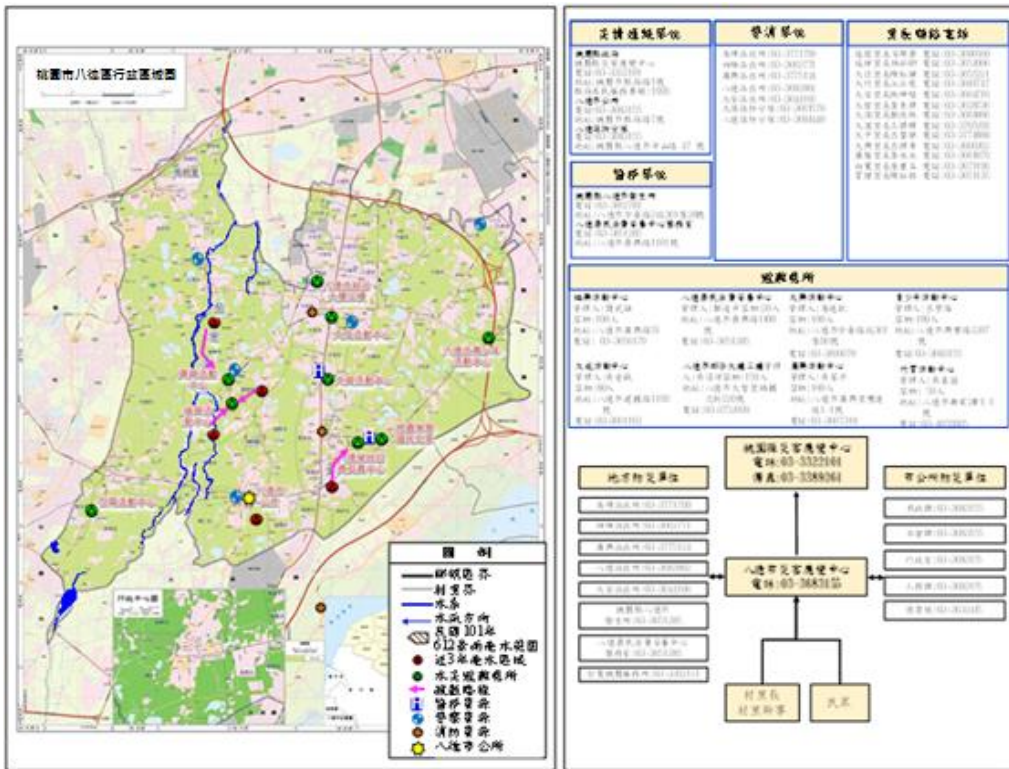

大園區疏散避難圖

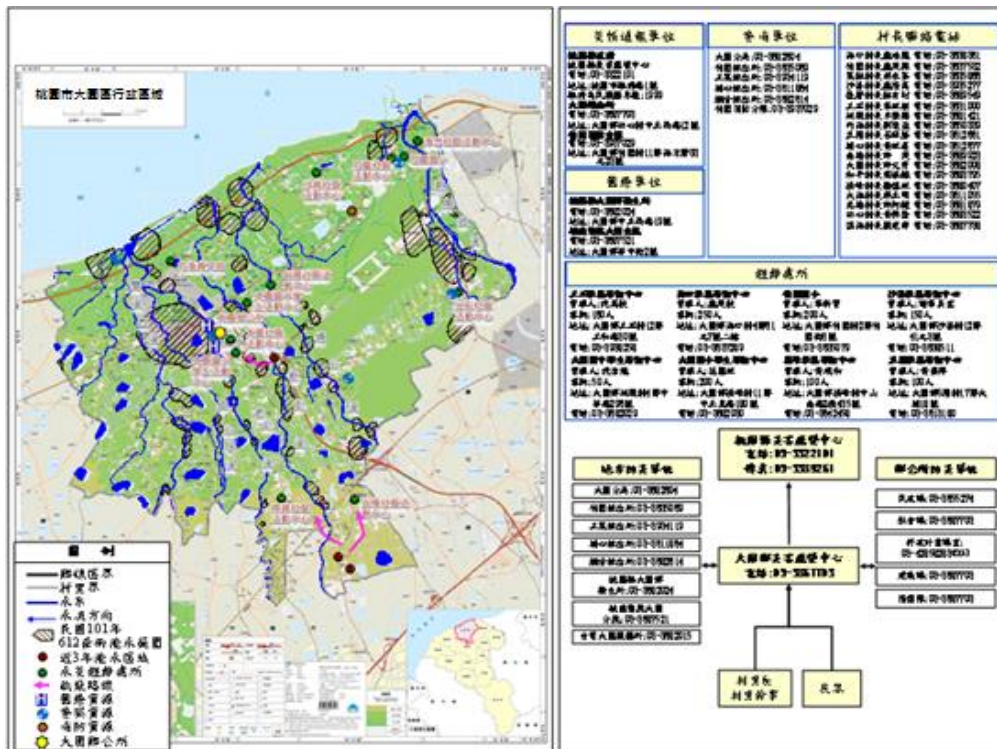

大溪區疏散避難圖

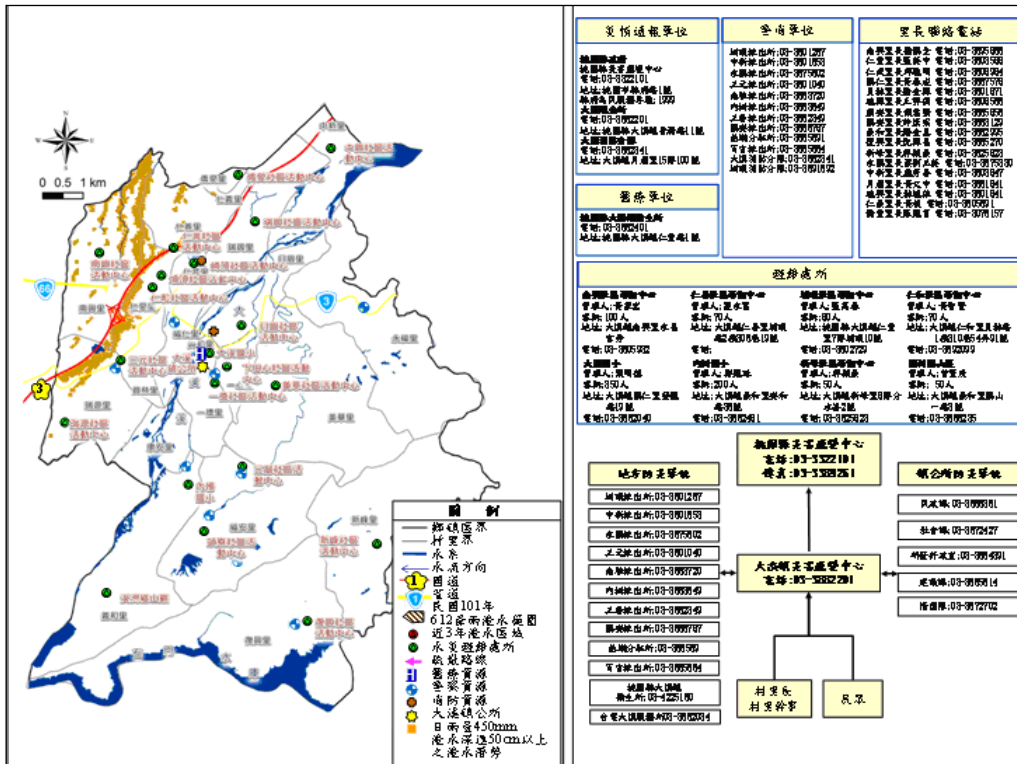

平鎮區疏散避難圖

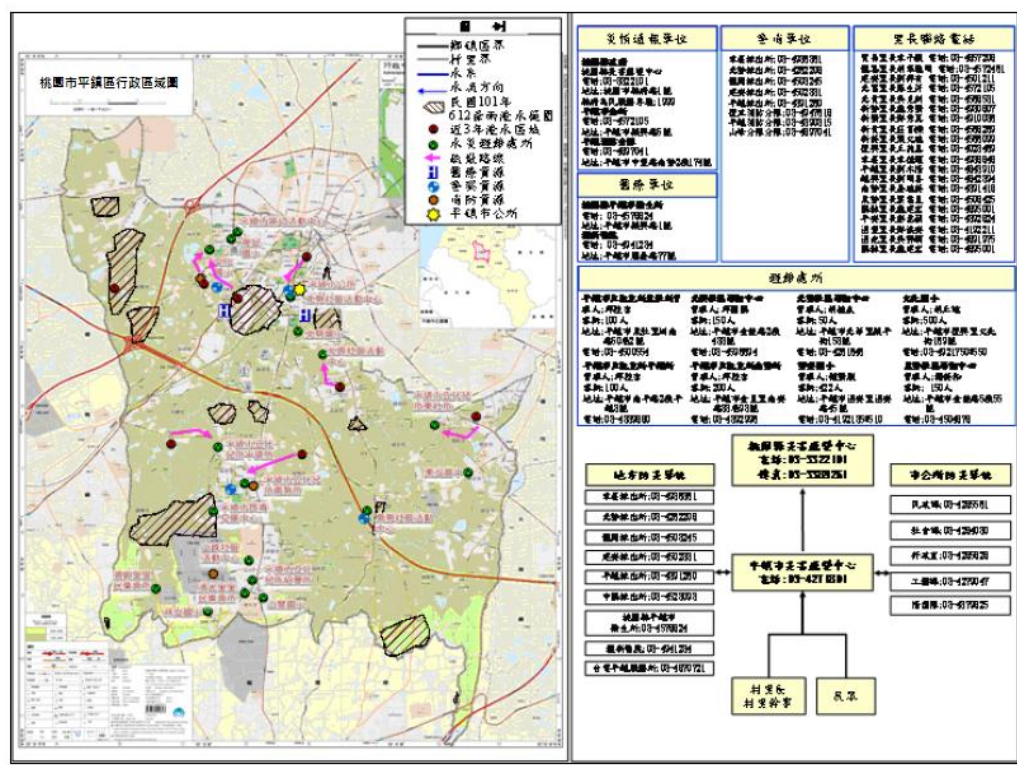

中壢區疏散避難圖

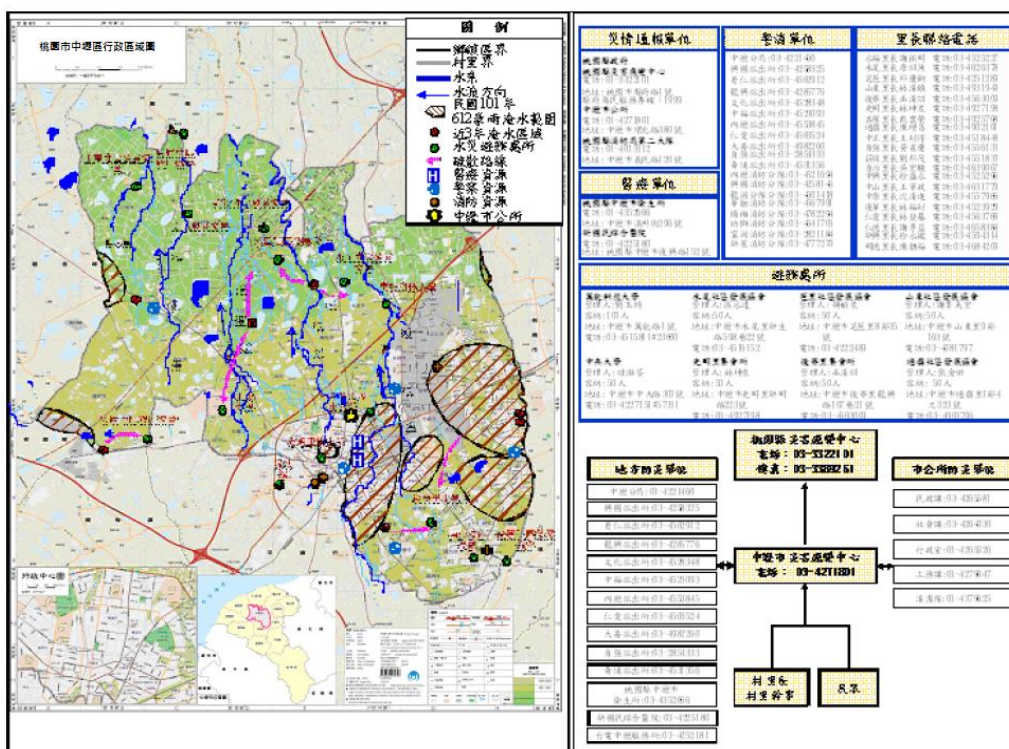

桃園區疏散避難圖

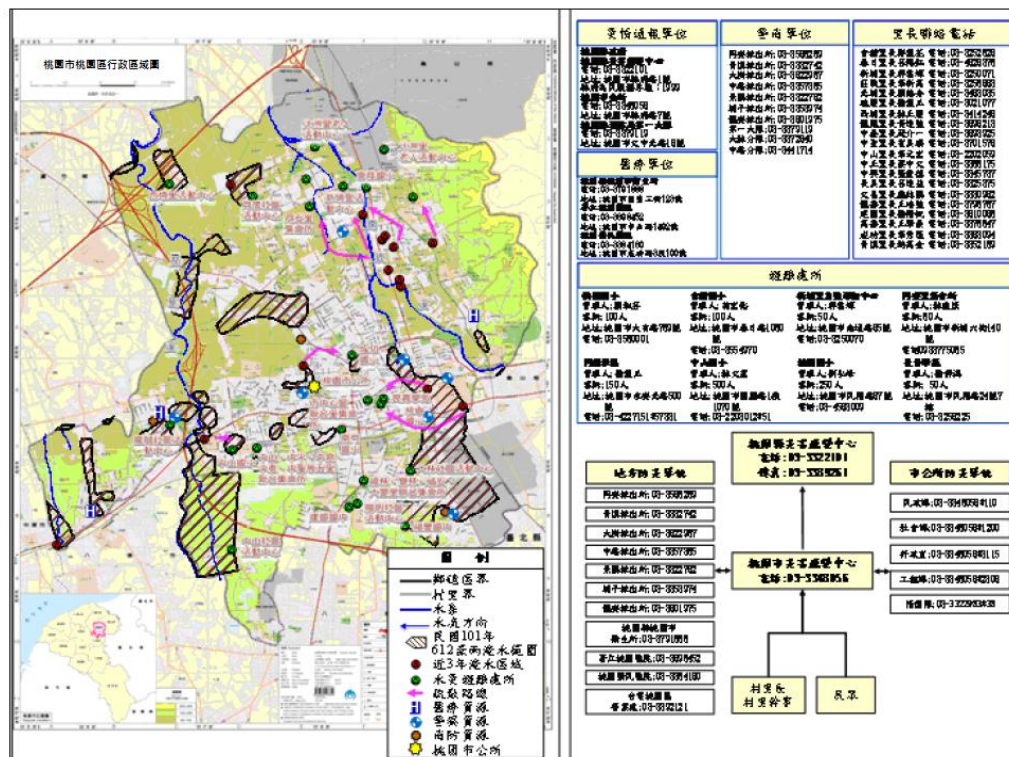

新屋區疏散避難圖

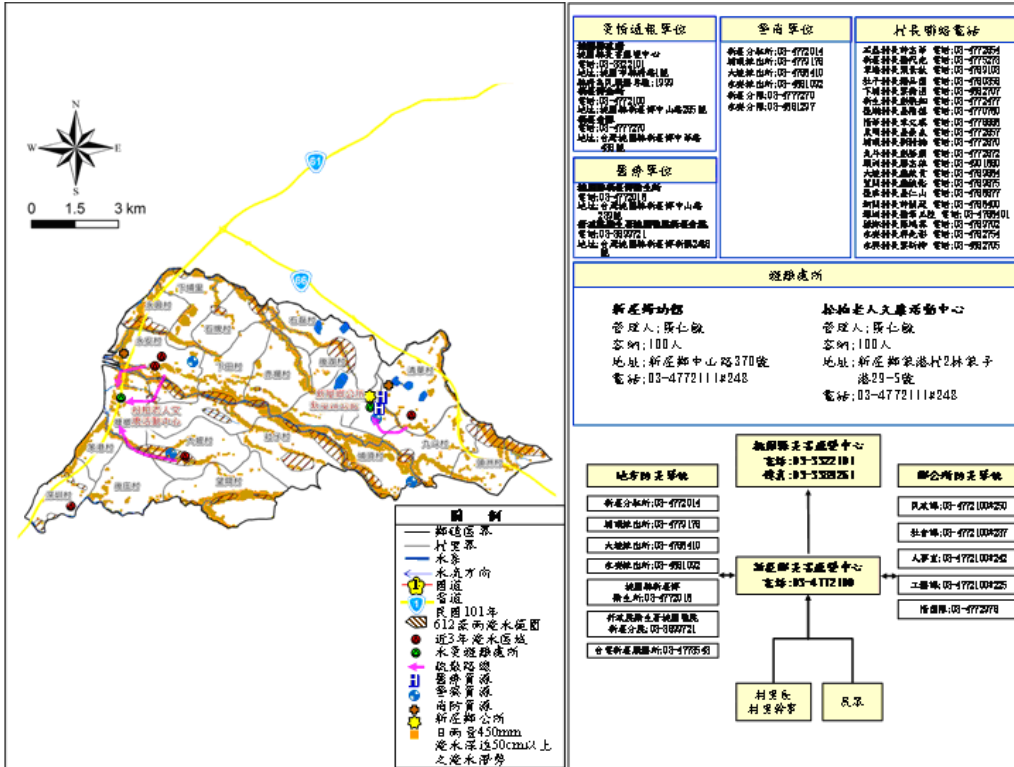

復興區疏散避難圖

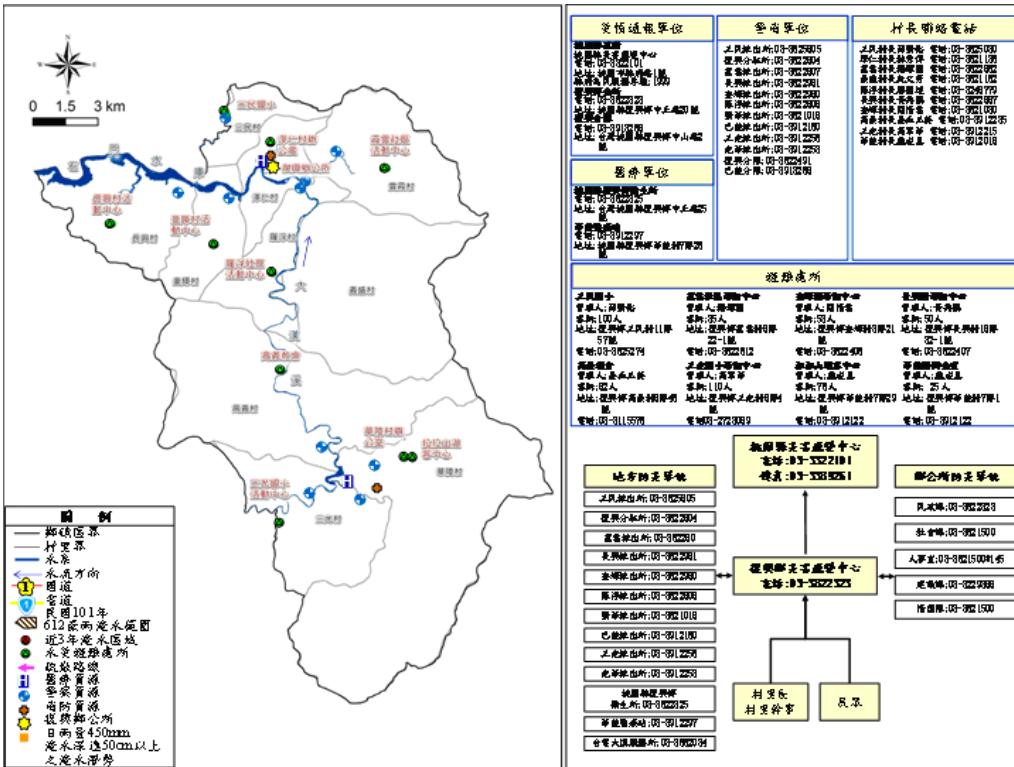

蘆竹區疏散避難圖

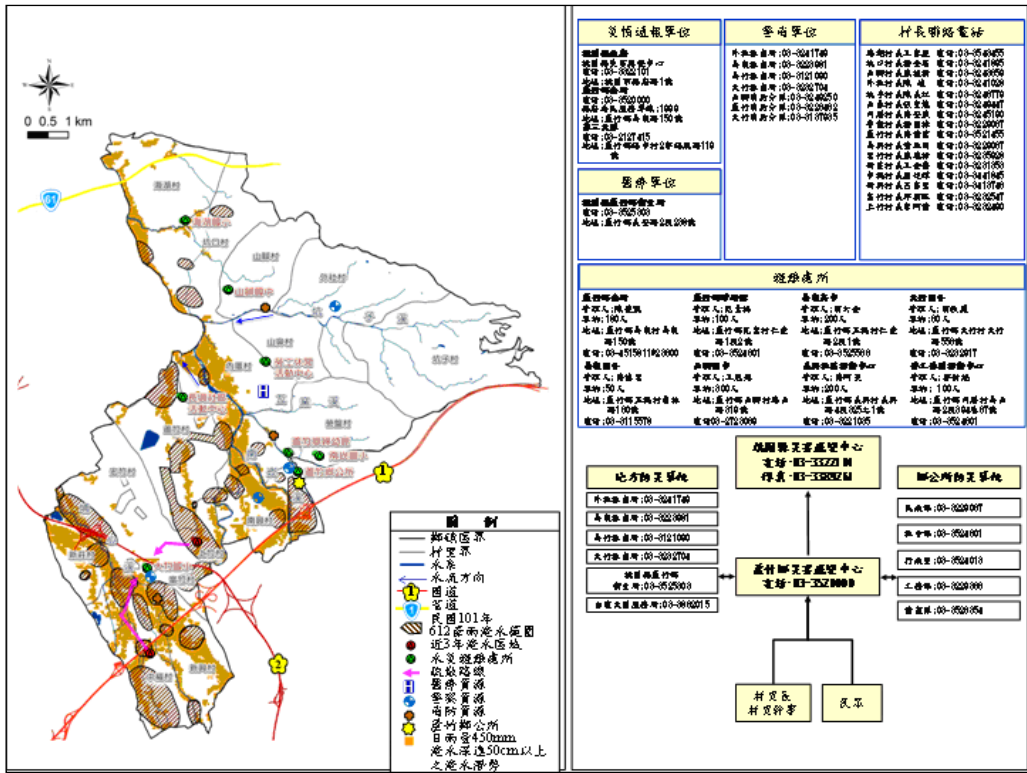

觀音區疏散避難圖

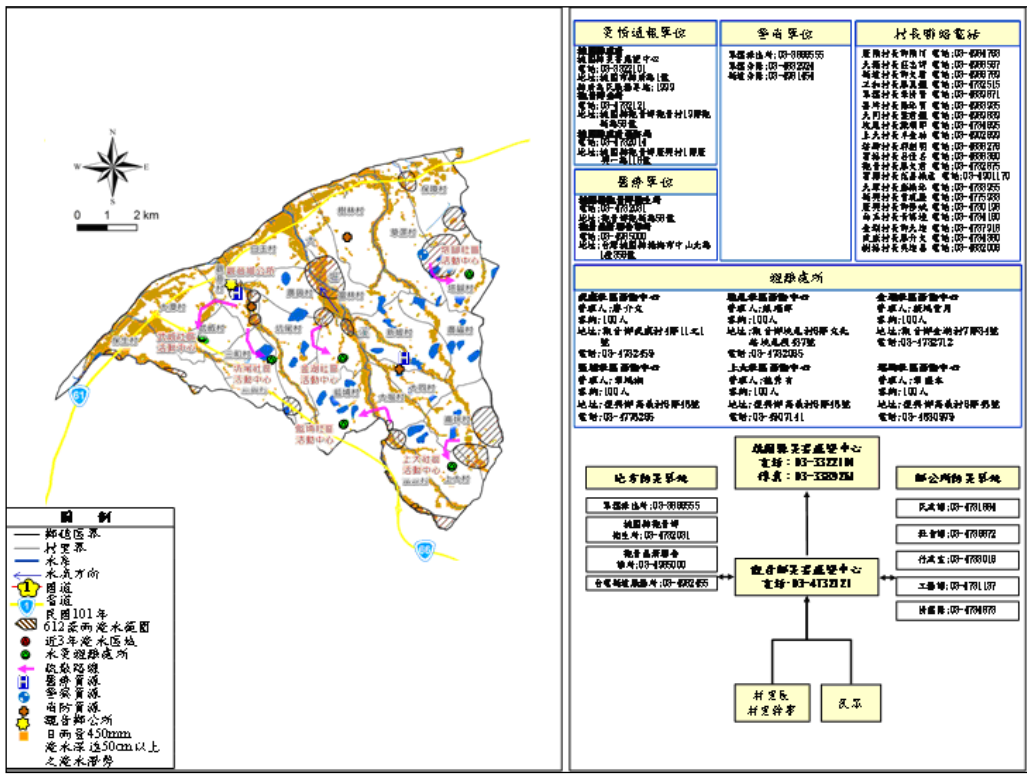

龍潭區疏散避難圖

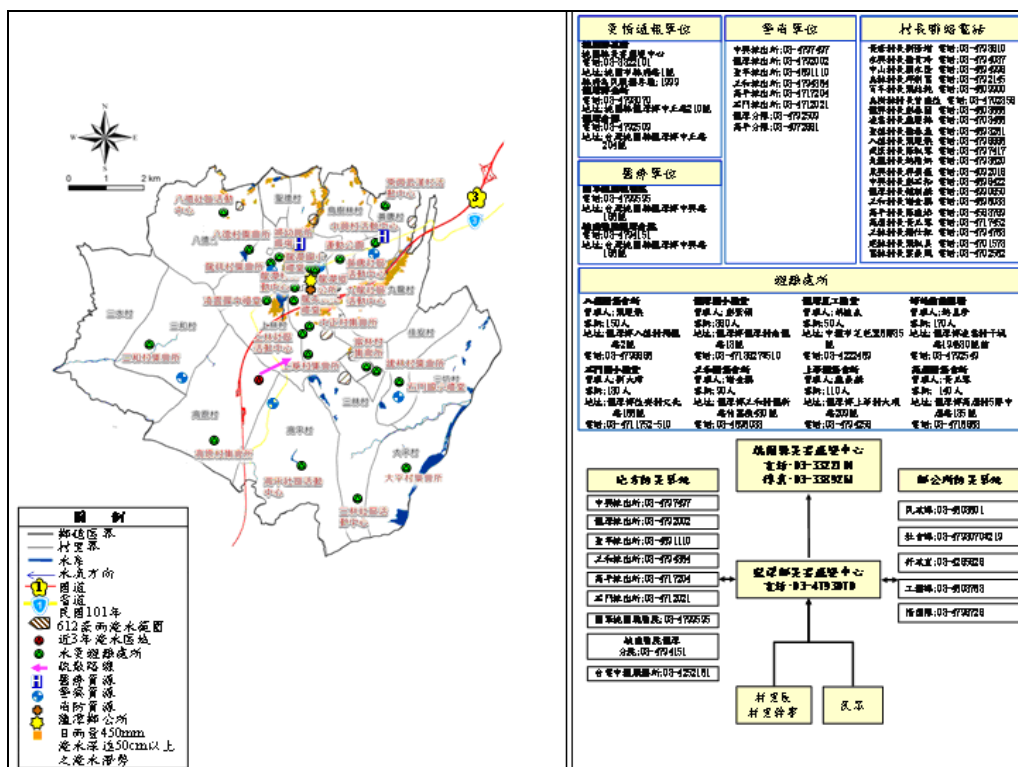

桃園市各轄區各里疏散避難圖簡介

桃園市新屋區石牌里



桃園市蘆竹區新莊里



桃園市龍潭區三坑里

編號 TYH-309-017(1/1) 桃園市龍潭區三坑里疏散避難地圖

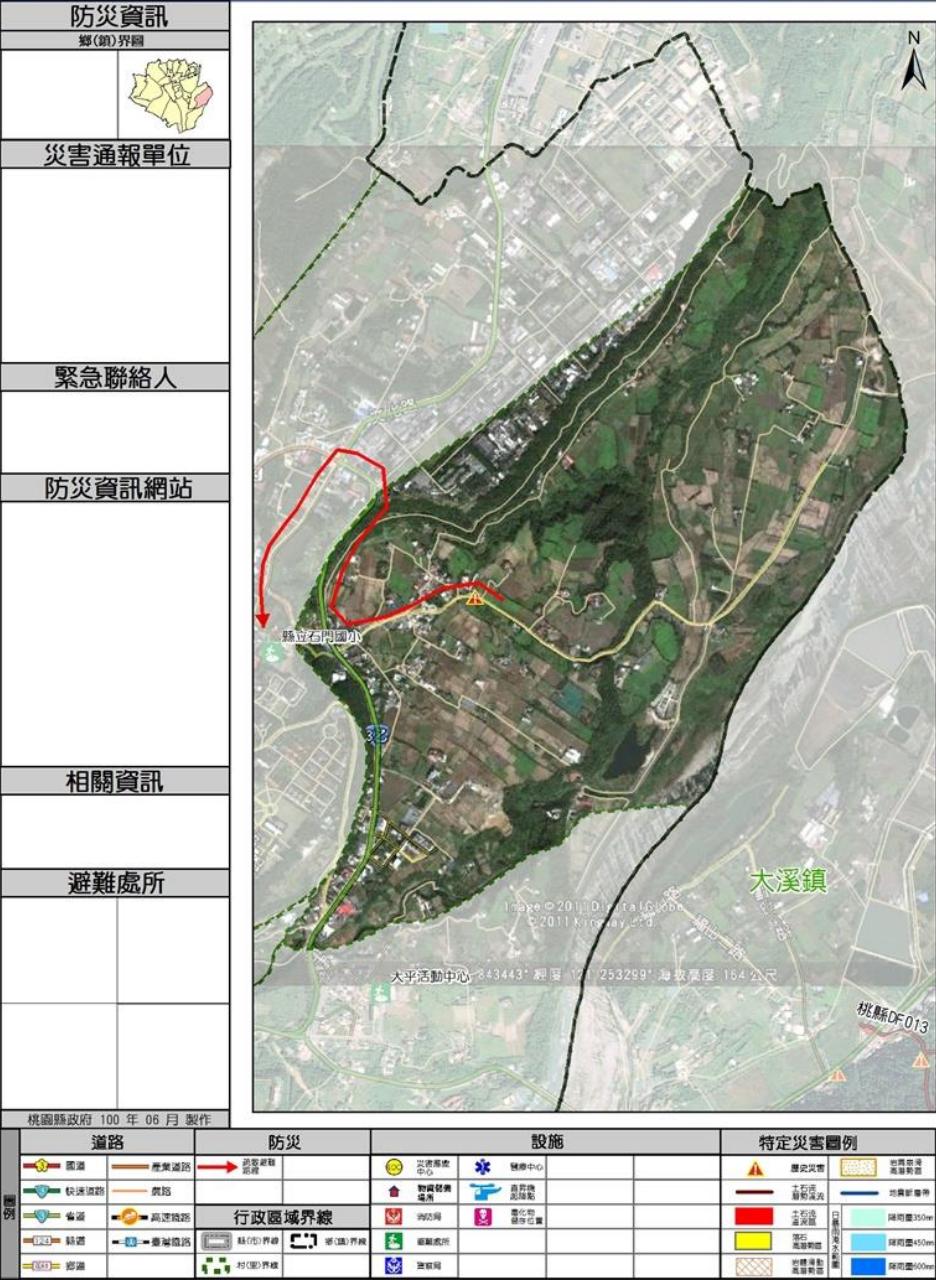

桃園市桃園區龍岡里



桃園市中壢區永光里



桃園市大溪區福仁里



桃園市大園區和平里



桃園市八德區大智里



桃園市觀音區保障里

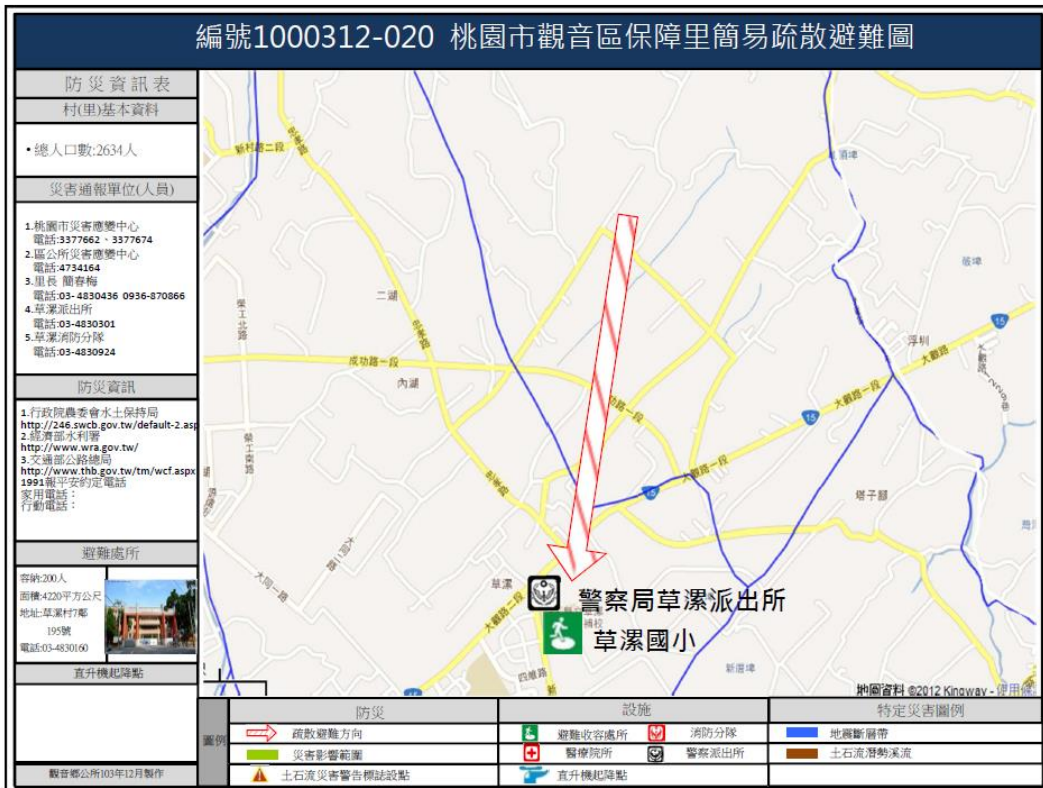

附錄十二、桃園市轄內水災避難據點位置表

轄區	避難所名稱	地址	聯絡人	聯絡電話	收容人數
八德區	八德區綜合大樓三樓	八德區大智里福國北街 220 號	吳淳洋		150
八德區	青少年活動中心	八德區興豐路 2207 號	呂學添		100
八德區	福興活動中心	八德區廣興路 53 號	簡武雄		80
八德區	茄白活動中心	八德區永豐路 170 號	劉文田		100
八德區	竹霄活動中心	八德區廟前二鄰 1-1 號	吳嘉協		50
八德區	大安活動中心	八德區和平路 548 號	江朝雄		100
八德區	廣興活動中心	八德區廣興里雙連坡 1-1 號	吳家平		100
八德區	大成活動中心	八德區建國路 1199 號	吳金銃		80
八德區	大興活動中心	八德區介壽路 2 段 361 巷 96 號	黃進欽		100
八德區	大明活動中心	八德區桃鶯路 134 號	呂新添		100
八德區	大勇大義活動中心	八德區自強街 60 號	呂素虹		80
大園區	大園社區活動中心	大園區大園里和平東路 89 號 1 樓	許文芳		140
大園區	橫峰社區活動中心	大園區橫峰里中山南路二段 435 號	羅志全		100
大園區	五權社區活動中心	大園區五權里 14 鄰中正東路二段 541 號	呂昭勝		100
大園區	埔心社區活動中心	大園區埔心街 82 之 4 號二樓	王麗梅		280
大園區	三石社區活動中心	大園區三石里 9 鄰三和路 5 號	楊阿定		380
大園區	竹圍社區活動中心	大園區竹圍里 8 鄰竹圍街 90 之 6 號	徐德耀		160
大園區	海口社區活動中心	大園區海口里 4 鄰 87 之 1 號二樓	呂定麟		350
大園區	沙崙社區活動中心	大園區沙崙里 12 鄰 41 之 3 號	林金和		250
大園區	后厝社區活動中心	大園區后厝里 12 鄰中華路 595 號	林振成		100
大園區	大園國中學生活動中心	大園區圳頭里 4 鄰中華路 298 號	李培濟		1300
大園區	大園國小學生活動中心	大園區橫峰里 11 鄰中正東路 160 號	楊玄正		1200
大園區	竹圍國小	大園區竹圍里 2 鄰竹圍街 3 號	賀彩利		700

轄區	避難所名稱	地址	聯絡人	聯絡電話	收容人數
大園區	內海貴文宮	大園區內海里 2 鄰內海墘 19 號	許崇孚		300
大園區	大園鄉老人文康活動中心	大園區田心里大觀路 118 號	葉尚正		700
大園區	北港社區活動中心	大園區北港里 9 鄰海墘 10-2 號	蔡烱烈		400
大園區	潮音國小	南港里 16 鄰潮音路 1 段 188 號	許崇孚		180
大溪區	新峰社區活動中心	新峰里復復興路二段 758 巷 48 號	郭振義		50
大溪區	復興社區活動中心	復興里復興路二段 275 巷 16 號	李賢生		30
大溪區	頭寮社區活動中心	福安里復興路一段 1130 號	陳義春		45
大溪區	三層社區活動中心	福安里 31 鄰三層 41 號	許銘龍		45
大溪區	美華社區活動中心	美華里美山路一段 660 號	李芳順		30
大溪區	興福社區活動中心	福仁里仁愛路 11 號	賴真田		45
大溪區	下田心社區活動中心	一心里民權東路 94 巷 29 號	陳寶印		50
大溪區	一德社區活動中心	一德里康莊路 251 號 3 樓	廖勝春		30
大溪區	瑞源社區活動中心	瑞源里番子寮 59 號	黃睿和		50
大溪區	三元社區活動中心	員林里員林路 2 段 450 號	黃永林		50
大溪區	南興社區活動中心	南興里永昌宮旁	楊成雙		50
大溪區	埔頂社區活動中心	仁愛里仁和宮旁	盧茂榮		60
大溪區	仁和社區活動中心	仁和里仁和七街 159 號	黃智賢		70
大溪區	仁善社區活動中心	仁善里仁德街 19 號	陳秀華		70
大溪區	瑞興社區活動中心	瑞興里 8 鄰大鶯路 936 號	李文德		45
大溪區	中興社區活動中心	中新里大鶯路 1450 巷 26 號	張 傳		50
大溪區	僑愛社區活動中心	僑愛里僑愛 1 街	劉思遠		50
大溪區	月眉社區活動中心	月眉里 15 鄰月眉 105 號	林黃興		350
大溪區	崎頂社區活動中心	仁武里公園路 30 號 2 樓	巫村田		50
大溪區	大溪國小	福仁里登龍路 19 號	蕭富陽		550
大溪區	內柵國小	義和里安和路 38 號	桂景星		300
大溪區	溪洲福山巖	義和里福山一路 3 號	曾繁庚		100

轄區	避難所名稱	地址	聯絡人	聯絡電話	收容人數
平鎮區	北勢社區活動中心	北華里振平街 153 號	戴振榮		
平鎮區	平鎮市婦幼活動中心	廣達里廣成街十號	拉娃布興		
平鎮區	東勢社區活動中心	金陵路 5 段 55 號	游明臺		
平鎮區	平鎮市長青文康中心	開封街 88 號	拉娃布興		
平鎮區	山峰社區活動中心	福林里山子頂 6 號	陳聯旭		
平鎮區	北興社區活動中心	金陵路 2 段 353 號	莊訓城		
平鎮區	東社社區活動中心	圳南路 50 巷 23 號	姜尾鳳		
平鎮區	高連社區活動中心	高雙里 13 鄰高雙路 80 號	劉兆青		
平鎮區	獅子林社區活動中心	北貴里大仁街 46 號	林玉雪		
平鎮區	平興暨宋屋里里民集會所	宋屋里廣泰路 85 號	余民宗		
平鎮區	莊敬里里民集會所	莊敬里自強街 100 號	江羅淑娥		
平鎮區	復旦暨復興里里民集會所	復興街 55 號	王燕惠		
平鎮區	湧光里里民集會所	湧光里湧光路 110 號 2 樓	吳祥潤		
平鎮區	義興里里民集會所	義興里 25 鄰義興街 80 號	張嘉玲		
平鎮區	廣仁里里民集會所	廣仁里新光路 65 巷 50 號	黃秀滿		
平鎮區	鎮興里里民集會所	鎮興里中興路平鎮段 229 號	黃志杰		
平鎮區	平鎮區幼兒園(本園)	北華里振平街 155 號	蔡旻珊		
平鎮區	平鎮區幼兒園東勢分班	東勢里金陵路 5 段 57 號	蔡旻珊		
平鎮區	平鎮區幼兒園南勢分班	金星里南安路 93 號	蔡旻珊		
平鎮區	平鎮區幼兒園紹豐分班	湧光里湧光路 110 號	蔡旻珊		
平鎮區	平鎮區幼兒園義民分班	義民里 10 鄰復旦路 2 段 115 號	蔡旻珊		
平鎮區	平鎮區幼兒園山峰分班	福林里 10 鄰東豐路 326 號	蔡旻珊		
平鎮區	山豐國小	中豐路山頂段 375 巷 45 號	事務組長		
平鎮區	文化國小	復興里文化街 189 號	總務主任		
平鎮區	北勢國小	金陵里金陵路二段 330 號	總務主任		

轄區	避難所名稱	地址	聯絡人	聯絡電話	收容人數
平鎮區	宋屋國小	廣仁里延平路二段 389 號	事務組長		
平鎮區	祥安國小	湧安里湧安路 45 號	事務組長		
平鎮區	復旦國小	廣達里廣平街 1 號	事務組長		
平鎮區	新勢國小	新勢里延平路一段 181 號	總務主任		
平鎮區	新榮國小	中原路 88 號	事務組長		
平鎮區	平鎮國中	新富里振興路 2 號	事務組長		
平鎮區	平興國中	義民里環南路 300 號	總務主任		
平鎮區	東安國中	東安里平東路 168 號	事務組長		
平鎮區	平鎮高中	環南路三段 100 號	生輔組長		
平鎮區	新勢公園	延平路與中豐路口	楊俊廉		
平鎮區	新富公園	中豐路、環南路三段口	楊俊廉		
平鎮區	民俗文化公園	上海路長沙街對面	楊俊廉		
平鎮區	山子頂公園	自由街、湧光路 136 巷口	楊俊廉		
平鎮區	天津環保公園	天津街、漢口街 121 巷口	楊俊廉		
平鎮區	宋屋公園	廣泰路壠新醫院旁	楊俊廉		
平鎮區	長沙公園	開封街與長沙街口	楊俊廉		
平鎮區	莊敬公園	自強街、莊福路口	楊俊廉		
平鎮區	文化公園	文化街、復興街口	楊俊廉		
平鎮區	義民公園	環南路、復旦路口	楊俊廉		
平鎮區	義興公園	義興路義興國小對面	楊俊廉		
平鎮區	漢口環保公園	漢口街、大興街口	楊俊廉		
平鎮區	廣仁公園	新光路 65 巷福壽 5 巷對面	楊俊廉		
平鎮區	廣達公園	環南路 35 巷、廣成街口	楊俊廉		
平鎮區	貿七公園	貿一路、貿中街口	楊俊廉		
平鎮區	復興親子公園	育達路、文化街口	楊俊廉		
桃園區	桃園區公所禮堂	縣府路 7 號	陳熾筑		64
桃園區	陽明社區活動中心	陽明三街 33 號	李振華		65

轄區	避難所名稱	地址	聯絡人	聯絡電話	收容人數
桃園區	同德社區活動中心	永安北路 500 號	徐麗玉		111
桃園區	龍岡社區活動中心	國豐二街 6 號	黃進強		92
桃園區	會稽社區活動中心	興一街 65 巷 50 號	陳宇鎮		52
桃園區	汴洲社區活動中心	峨嵋二街 26 號	邱垂雲		178
桃園區	莊敬社區活動中心	新埔七街 169 巷 13 號	李朝貴		53
桃園區	中山社區活動中心	國際路一段 575 號	呂理陽		45
桃園區	大林社區活動中心	大原路 31 號	楊春風		89
桃園區	汴洲里老人活動中心	莊敬路 1 段 71 號	林宜蓁		178
桃園區	新埔里活動中心	南通路 65 號	官正平		140
桃園區	三民里集會所	中山東路 128 號	康進旺		36
桃園區	北門、朝陽二里聯合活動中心	朝陽街 63 號	卓林秀蘭		69
桃園區	永安、長安、長德三里聯合活動中心(永康公園管理中心)	中正五街 315 號	莊育達		196
桃園區	中山、中平、中原、中泰、中聖五里聯合集會所	中平路 118 號	顏秀錦		339
桃園區	春日里活動中心	至善街 133 號	呂梅鈺		28
桃園區	市中心區聯合里集會所(文明、文昌、文化、南華里)	民族路 110 號(三、四樓)	朱國銘		129
桃園區	西埔里活動中心	富國路 681 巷 19 弄路口	林正慶		25
桃園區	建國、雲林里聯合集會所(建國公園管理中心)	建成街 88 號(一、二樓)	徐揚帆		191
桃園區	三元、忠義里集會所	三元街 289 號	陳章立		122
桃園區	同安里集會所	桃園市新埔六街 140 號	林峻宇		61
桃園區	福林、豐林、福安、大豐	介壽路 199 號	李振華		131

轄區	避難所名稱	地址	聯絡人	聯絡電話	收容人數
	里聯合集會所(陽明公園 管理中心)				
桃園區	青溪、成功、東門里集會 所	鎮撫街 41 號	游萬金		88
桃園區	長青學苑	民權路 24 號 7 樓	林宜蓁		42
桃園區	桃園國小	民權路 67 號	吳雅芬		212
桃園區	東門國小	東國街 14 號	伍鴻麟		550
桃園區	南門國小	復興路 303 號	鄭淑珍		159
桃園區	北門國小	正康三街 139 號	蔡明翰		64
桃園區	成功國小	三民路三段 22 號	李志鵬		212
桃園區	會稽國小	春日路 1080 號	游春美		70
桃園區	建國國小	昆明路 95 號	林業泰		280
桃園區	中山國小	國際路一段 1070 號	鄭友泰		212
桃園區	青溪國小	自強路 80 號	萬榮輝		210
桃園區	大有國小	大有路 220 號	王博成		212
桃園區	大業國小	大業路一段 135 號	黃清淵		106
桃園區	快樂國小	大有路 789 號	朱建菁		70
桃園區	桃園國中	莒光街 2 號	陳寶慧		70
桃園區	建國國中	介新路 20 號	許黎琴		70
桃園區	大有國中	大有路 215 號	陳家祥		70
桃園區	福豐國中	延平路 326 號	宋慶璋		105
桃園區	鴻撫宮	鴻撫街 3 號	邱雲來		72
桃園區	陽明公園	長沙街十一號	林義順		4600
桃園區	建國公園	桃鶯路、大林路口	林義順		5261
桃園區	延平公園	延平路、大豐路口	林義順		5239
桃園區	龍岡公園	國強七街、國豐二街口	林義順		1570
桃園區	市二簡易公園	泰昌三街、宏昌七街口	林義順		976

轄區	避難所名稱	地址	聯絡人	聯絡電話	收容人數
桃園區	桃園市多功能藝文園區	南平路、中正路	桃園市政府 府管理人		10945
桃園區	三民公園、青溪公園	三民路、三元街、自強路口	林義順		10732
桃園區	溫州公園	溫州街、蓮華街口	林義順		800
桃園區	同新公園	同安街慈文國小邊	林義順		150
桃園區	國強公園	國強一街、益壽一街口	林義順		100
桃園區	龍祥公園	龍城五街邊	林義順		100
桃園區	民族公園	民族路與三民路三段口	林義順		200
桃園區	中正公園	同安街、中正路	林義順		1500
桃園區	朝陽公園	三民路、朝陽街口	林義順		3000
桃園區	永康公園	中正五街、永康街口	林義順		800
桃園區	市立體育場	三民路一段1號	張小姐		12000
桃園區	風禾公園	桃園市桃園區慈文路、吉祥三街路口(位於南桃園交流道附近)	李國順		1776
新屋區	松柏會老人文康活動中心	新屋區笨港里2鄰笨子港29-5號	張素欽		100
新屋區	九斗社區活動中心	新屋區中山路370號	蘇金水		2000
新屋區	下田社區活動中心	新屋區九斗里4鄰5號	彭勝康		200
新屋區	永興社區活動中心	新屋區石牌里3鄰32號旁公有地	葉斯柳		3000
楊梅區	水美社區活動中心	楊梅區楊新路二段2之1號	邱燕霖 理事長		100
楊梅區	瑞原社區活動中心	楊梅區瑞原里民豐路506之1號	葉國桂 理事長		100
楊梅區	員本社區活動中心	楊梅區員本里2鄰員本路532之1號	張燕香		100

轄區	避難所名稱	地址	聯絡人	聯絡電話	收容人數
			理事長		
楊梅區	富岡社區活動中心	楊梅區新明街 347 巷 2 弄 1 號二樓	劉家聲 理事長		100
楊梅區	金龍社區活動中心	楊梅區金龍里中興路 236-1 號	張玉蓮 理事長		100
楊梅區	豐野社區活動中心	楊梅區豐野里信義街 83 巷 25 弄 23 號	黃華府 里事長		100
楊梅區	大合社區活動中心	楊梅區大同里自里街 2 號	張原嘉 理事長		50
楊梅區	上田社區活動中心	楊梅區上田里和平路 87 號 2 樓	周廷金 里事長		50
龍潭區	黃唐社區活動中心	黃唐里成功路 190 巷 10 號	鍾秋慧		150
龍潭區	高平社區活動中心	高平里龍源路 10 鄰 11 號	鍾秋慧		100
龍潭區	高原里集會所	高原里 5 鄰中原路 135 號	鍾秋慧		200
龍潭區	九龍社區活動中心	九龍里五福街 330 號	鍾秋慧		100
龍潭區	三林社區活動中心	三林里 8 鄰 37 號	鍾秋慧		70
龍潭區	三坑里集會所	三坑里 12 鄰 89 之 4 號	鍾秋慧		60
龍潭區	大平活動中心	大平里大平 24 之 1 號	鍾秋慧		140
龍潭區	三和里集會所	三和里龍新路竹窩段 430 號	鍾秋慧		140
龍潭區	上林社區活動中心	上林里金龍路 210 號	鍾秋慧		120
龍潭區	東興武漢里活動中心	武漢里漢武漢路 100 號	鍾秋慧		60
龍潭區	中興里活動中心	中興里中興路 240 巷 38 號	鍾秋慧		100
龍潭區	八德社區活動中心	聖德里 11 鄰 49 號	鍾秋慧		90
龍潭區	八德里集會所	八德里梅龍路 2 號	鍾秋慧		70
龍潭區	龍潭里活動中心	龍潭里南龍路 13 號	鍾秋慧		60
龍潭區	烏林社區活動中心	潛龍國小內	鍾秋慧		150
龍潭區	中正里集會所	中正里龍華路 526 巷 55-1 號	鍾秋慧		130

轄區	避難所名稱	地址	聯絡人	聯絡電話	收容人數
龍潭區	中山社區活動中心	中山里華南路 1 號旁	鍾秋慧		120
龍潭區	龍祥里集會所	凌雲里干城路 19 巷 26 號	鍾秋慧		180
龍潭區	凌雲集會所	凌雲里干城路 19 巷 28 號	鍾秋慧		180
龍潭區	婦幼館	凌雲里干城路 19 巷 30 號	鍾秋慧		130
龍潭區	建林里集會所	建林里忠勇街 97 號	鍾秋慧		100
龍潭區	上華里集會所	上華里中正路上華段 2 巷 209 號	鍾秋慧		160
龍潭區	富林里集會所	富林里建國路 278 號	鍾秋慧		200
龍潭區	龍潭國小禮堂	龍潭里南龍路 13 號	鍾秋慧		360
龍潭區	龍潭農工禮堂	龍星里神龍路 155 號	鍾秋慧		560
龍潭區	石門國小禮堂	佳安里文化路 188 號	鍾秋慧		130
龍潭區	凌雲國中禮堂	上林里中豐路上林段 418 號	鍾秋慧		150
龜山區	龜山區公所本所	新路里中山街 26 號	蔡政宏		200
龜山區	大同社區活動中心	大同里明德路 203 巷 10 號	施昭玲		133
龜山區	幸福社區活動中心	幸福一街 38 號 1 樓	林文德		82
龜山區	新路社區活動中心	新路里永安街 77 號	黃清桃 游紹課		60
龜山區	南上社區活動中心	南上里民生北路一段 356 巷 386-1 號	詹有銘		60
龜山區	山德社區活動中心	山德里頂興路 2 巷 14 號	林俐玲 林建宗		68
龜山區	嶺頂社區活動中心	西嶺頂 24 號	呂博夫		68
龜山區	大崗社區活動中心	大崗里忠義路二段 491 號	陳清華		272
龜山區	精忠集會所	光峰路 141 號	吳陳巧珠		114
龜山區	兔坑社區活動中心	兔坑里大同路 918 號	詹文峰		120
龜山區	公西社區活動中心	公西里復興街 250 巷 1-1 號	陳銀河 游春雨		100
龜山區	大坑社區活動中心	大坑里大坑路 1 段 1003 巷 18 號	鄭進源		33
龜山區	樂善社區活動中心	樂善里樂安街 7-1 號	陳榮鋒		60

轄區	避難所名稱	地址	聯絡人	聯絡電話	收容人數
龜山區	舊路社區活動中心	振興路 1278 巷 29 號-振天宮	李松鶴		60
龜山區	龜山社區活動中心	中興路一段 50 號	張慶圳		70
龜山區	山福集會所	山福里中興路 152 號	劉德豐		120
龜山區	迴龍國中小學	萬壽路一段 168 號	林立人		500
龜山區	迴龍社區活動中心	迴龍里宏慶街 34 巷 48-1 號	林天章		93
龜山區	龍華社區活動中心	萬壽路一段 422 巷 22 弄 37 號	許水鈍 許森能		150
龜山區	山頂里集會所	明興街 36 號	黃呈科		120
龜山區	楓樹國小	光峰路 277 號	林士哲		200
龜山區	南美國小	南美里南上路 99 號	蔡本元		60
龜山區	幸福國小	頂興路 83 巷 1 弄 1 號	郭博嵐		200
龜山區	文華國小	文化七路 116 號	俞國華		50
龜山區	自強國小	自強東路 269 號	陳光華		700
龜山區	龍壽國小	龍壽里龍校街 30 號	夏寶珠		100
龜山區	大崗國中	文化二路 168 號	陳月枝		700
龜山區	龜山國中	自強西路 66 號	陳怡真		100
龜山區	壽山高級中學	大同路 23 號	陳瑋哲		796
龜山區	長庚醫護社區活動文康中心	長庚里 80 號 B1	鄭順隆		200
龜山區	長庚里 345 號地下 1 樓	長庚里 345 號 B1	鄭順隆		200
龜山區	龜山鄉婦幼公園	忠義路二段 438 號	鄭婷予		500
蘆竹區	蘆竹區公所三樓	桃園市蘆竹區南崁里南崁路 150 號	陳俊凱		210
蘆竹區	蘆竹婦幼館	桃園市蘆竹區瓦窯里仁愛路一段 2 號	余淑貞		150
蘆竹區	南崁高中	桃園市蘆竹區五福里仁愛路二段 1 號	張祝芬		400
蘆竹區	南崁國中	桃園市蘆竹區五福里五福六路 1 號	沈亞丘		350
蘆竹區	大竹國中	桃園市蘆竹區大竹里大竹路國中巷 35 號	曾榮郎		400
蘆竹區	南崁國小	桃園市蘆竹區長壽里吉林路 160 號	鄧克文		400

轄區	避難所名稱	地址	聯絡人	聯絡電話	收容人數
蘆竹區	大竹國小	桃園市蘆竹區大竹里大竹路 556 號	麥健輝		260
蘆竹區	海湖國小	桃園市蘆竹區海湖里 1 鄰 57 號	余錦屏		450
蘆竹區	山腳國中	桃園市蘆竹區山腳里海山路 319 號	曾學鈺		500
蘆竹區	長興社區活動中心	桃園市蘆竹區長興里長興路四段 325 之 1 號	呂理燦		250
蘆竹區	內厝山鼻聯合里民集會所	桃園市蘆竹區內厝里南山路二段 349 巷 67 號	張恭銓		100
蘆竹區	光明河濱公園 (位水災潛勢區域範圍內)	桃園市蘆竹區錦興里光明路二段	王琇瑩		100
蘆竹區	第一河濱公園 (位水災潛勢區域範圍內)	桃園市蘆竹區南興里忠孝西路忠孝西橋二側	王琇瑩		100
蘆竹區	南興公園	桃園市蘆竹區南興里南順二街	王琇瑩		80
蘆竹區	內厝河濱公園 (位水災潛勢區域範圍內)	桃園市蘆竹區內厝里內厝路內溪路底	王琇瑩		120
蘆竹區	五福游泳池公園邊鐵路旁空地	桃園市蘆竹區五福里仁愛路油管路口	王琇瑩		50
蘆竹區	大古山停車場	桃園市蘆竹區山腳里大古山廣場	李文達		200
蘆竹區	上興公園	桃園市蘆竹區上興路與大興八街交叉附近	王琇瑩		150
蘆竹區	德林寺停車場	桃園市蘆竹區中福里龍安街 985 號	賴文龍		150
蘆竹區	光明國中操場	桃園市蘆竹區錦興里光明路一段 123 號	何信璋		200
觀音區	觀音區公所綠資源中心	觀音里觀新路 56 號	許誌峰		20
觀音區	武威社區活動中心	武威里 4 鄰 11 之 1 號	廖介文		100
觀音區	上大社區活動中心	上大里 8 鄰大湖路一段 510 號	魏秀有		100

轄區	避難所名稱	地址	聯絡人	聯絡電話	收容人數
觀音區	藍埔社區活動中心	藍埔里新華路一段 711 號	李鴻湘		100
觀音區	塔腳社區活動中心	塔腳里 4 鄰塔腳 66 之 5 號	莊林乾		100
觀音區	金湖社區活動中心	金湖里 6 鄰育仁段 550 號	謝順興		100
觀音區	廣福社區活動中心	廣福里福山路二段 403 巷 6 號	陳秀鳳		200
觀音區	觀音國民小學	觀音里文化路 2 號	呂佳芸		100
觀音區	草漯國民小學	草漯里 7 鄰 195 號	羅淑貞		100
觀音區	上大國民小學	上大里 8 鄰大湖路一段 540 號	張秀琪		100
觀音區	保生國民小學	保生里 14 鄰 5 號	楊愛玲		100
觀音區	育仁國民小學	坑尾里 4 鄰 23 之 1 號	葉秀科		100
觀音區	樹林國民小學	樹林里新里路二段 12 號	張麗君		100
觀音區	富林國民小學	富林里 5 鄰 8 之 2 號	王文昌		100
觀音區	崙坪國民小學	崙坪里 297 之 1 號	吳曉芬		100
觀音區	新坡國民小學	新坡里中山路二段 717 號	李鎮吉		100
觀音區	大潭國民小學	大潭里濱海路大潭段 687 號	徐鳳珠		100

附錄十三、各轄區水災危險潛勢地區保全計畫參考範本格式

一、目的

為充分掌握轄內水災危險潛勢地區，及其保全住戶、保全對象，俾於颱風豪雨期間，及時有效疏散撤離保全對象（居民）至安全避難處所，以保障居民生命財產安全。

二、轄內水災危險潛勢地區及保全對象（圖為保全計畫最重要部分，一定要建立）

本鄉（區）參考○○（市）淹水潛勢圖、歷年調查容易淹水地點（里）及有實際執行水災疏散撤離之區域，列為水災危險潛勢地區。依據水災危險潛勢地區、保全對象、避難處所及疏散撤離緊急通報人（里長）等資料，製作成「水災危險潛勢地區保全計畫表」，並依保全計畫表所列各水災危險地點製作疏散避難地圖。同時建立轄內或蒐集鄰近避難收容所資訊及建立保全對象清冊（包括弱勢族群或護理之家）。

三、疏散人員編組與分工

四、疏散撤離作業程序

五、其他事項

六、災危險潛勢地區保全計畫表（內需附表、內需附圖）

七、○○區轄內或鄰近避難收容所一覽表（內需附表）

八、○○區水災危險潛勢地區保全對象清冊（必列，中央災害訪評查核重點，請保護表內個人資料，內需附表）。

九、○○里水災疏散避難地圖（內需附圖）

十、各級政府災時對疏散撤離之作業分工事項表（內需附表）

附錄十四、桃園市水災緊急通報資料表

桃園市政府			
防汛電話		(03) 3377-662#200、377-674#200(桃園市災害應變中心)	
		(03) 303-3690(災時水務局)303-3688 (平時水務局)	
防汛傳真機		(03) 338-9261 (桃園市災害應變中心)	
		(03) 303-3679 (水務局水情中心)	
副市長	游建華	O : (03) 334-8145	傳真 : (03) 334-0568
			行動 :
秘書長	李憲明	O : (03) 332-5105	傳真 : (03) 337-5928
			行動 :
水務局 局長	劉振宇	O : (03) 303-3680	傳真 : (03) 303-3679
			行動 :
水務局 副局長	李金靖	O : (03) 303-3682	傳真 : (03) 303-3679
			行動 :
水務局 副局長	耿彥偉	O : (03) 303-3683	傳真 : (03) 303-3679
			行動 :
水務局 主任秘書	魏茂鏐	O : (03) 303-3684	傳真 : (03) 303-3679
			行動 :
水務局 專門委員	張弘岳	O : (03) 303-3685	傳真 : (03) 303-3679
			行動 :
水務局 簡任技正	許少峯	O : (03) 303-3687	傳真 : (03) 303-3679
			行動 :
水務局 簡任技正	邱鵬豪	O : (03) 303-3686	傳真 : (03) 303-3679
			行動 :
坡地管理科 科長	王士綜	O : (03) 303-3605	傳真 : (03) 303-3663
			行動 :
水利養護 工程科科長	陳文龍	O : (03) 303-3607	傳真 : (03) 303-3665
			行動 :
水利工程科 科長	溫建源	O : (03) 303-3606	傳真 : (03) 303-3664
			行動 :
雨水下水道 科科長	黃旭輝	O : (03) 303-3603	傳真 : (03) 303-3662
			行動 :
綜合企劃科	李岳壇	O : (03) 303-3601	傳真 : (03)303-3679

科長(豪雨及颱風應變聯絡人)			行動：
綜合企劃科技正	高力山	O：(03) 303-3601	傳真：(03)303-3679
			行動：
綜合企劃科股長	胡効中	O：(03) 303-3601	傳真：(03)303-3679
			行動：
豪雨及颱風應變聯絡人	盧芑樺	O：(03) 303-3601	傳真：(03)303-3679
			行動：
消防局	電話：(03)337-9119		電話：(03)303-3690 (水務局應變小組成立)
	傳真：(03)335-1994		傳真：(03)303-3679
	地址：桃園市桃園區力行路 280 號		
地 址	桃園市桃園區成功路一段 32 號 7 樓		

各鄉鎮市水災緊急通報資料表

單位	電話號碼	傳真號碼	設置地點	聯絡人
桃園市 災害應變中心	03-3379119#650	03-3343405 03-3389261	消防局	高惠瑜
桃園區公所	(03)334-8058#2327	(03)332-6526	公所	閻立凱
平鎮區公所	(03)457-2105#2339	(03)468-1144	公所	鍾賢達
八德區公所	(03)368-3155#270	(03)368-1502	公所	張永裕
中壢區公所	(03)427-1810#2-011	(03)427-0478	公所	黎光淳
蘆竹區公所	(03)352-0000#610	(03)311-8418	公所	羅中森
大溪區公所	(03)388-2201#134	(03)388-5814	公所	彭建諭
楊梅區公所	(03)478-3683#153	(03)475-1599	公所	徐賜樟
龜山區公所	(03)320-3711#602	(03)320-2165	公所	林照翔
大園區公所	(03)386-1123	(03)386-0344	公所	呂盛薪
新屋區公所	(03)477-2111#281	(03)477-4541	公所	陳譽升
觀音區公所	(03)473-2121#205	(03)473-0107	公所	陳奕淳
龍潭區公所	(03)479-3070#2110	(03)489-8162	公所	黃聖棋
復興區公所	(03)382-1500#112	(03)382-1503	公所	陳皓

附錄十五、桃園市水災災害權責分工表

本市水災災害應變中心成立一、二級開設時，開設緊急應變小組，置指揮官一人。

由本市市長兼任，副指揮官二人，由本市副市長兼任，編組架構如圖所示，各編組任務如下表所示：

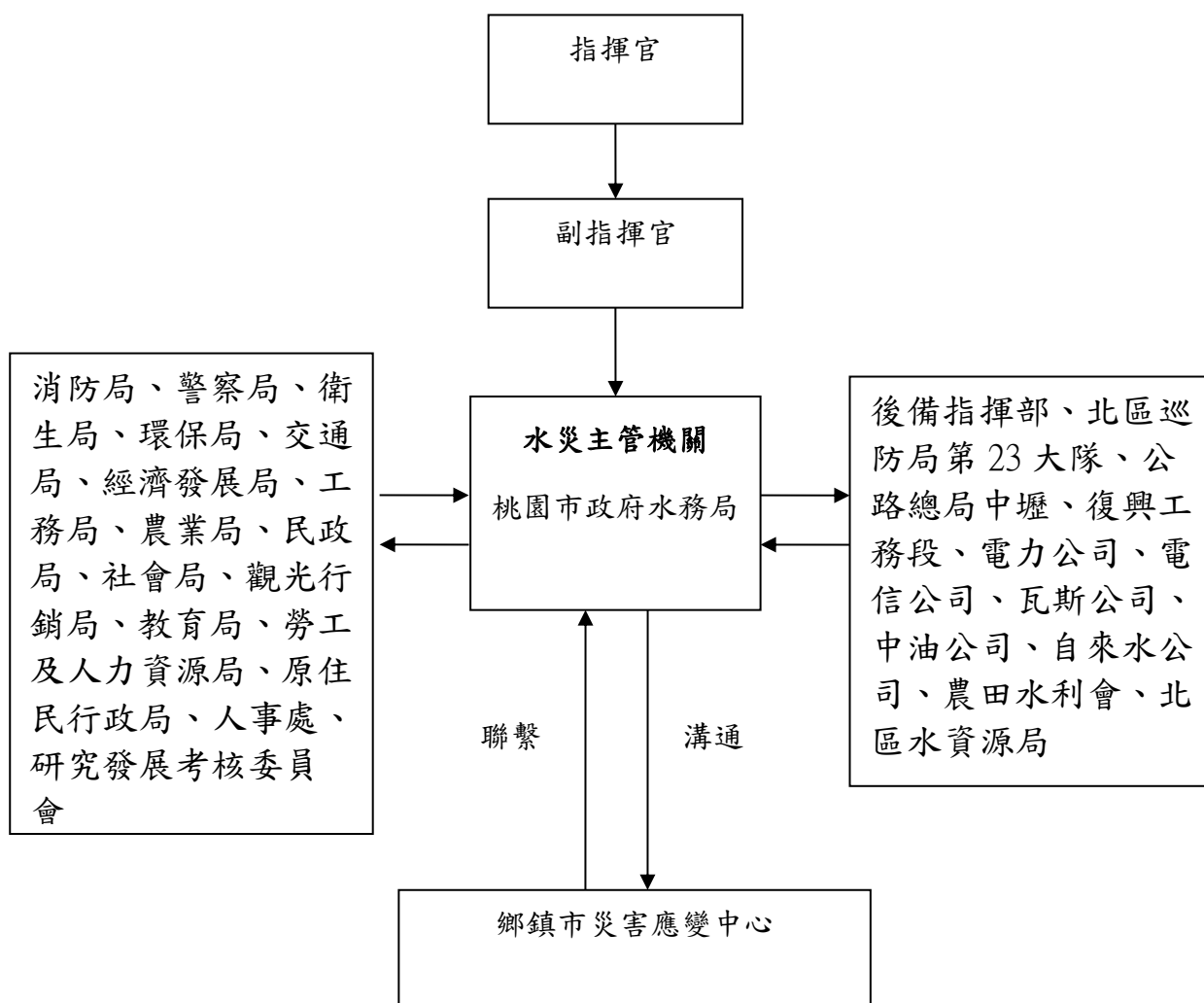

桃園市縣災害應變中心架構圖

桃園市水災災害應變中心緊急應變小組表

編組別	組成單位(人員)	任務
指揮官	市長兼任	綜理本中心全盤應變事宜。
副指揮官	二位副市長兼任	襄助指揮官處理本中心應變事宜。
執行長	主任秘書兼任	執行災害現場應變各項事宜。
副執行長	業務主管處長	協助災害現場應變各項事宜。
督考組	研究發展考核委員會	督考本中心各局、處處理災害防救事宜。
治安組	警察局 (局長兼組長)	一、辦理警政系統災情查報、通報事項。
		二、辦理災區警戒、治安維護、犯罪偵防事項。
		三、辦理災區交通管制、疏導事項。
		四、執行災害防救法第卅一條限制或禁止人民進入或命其離去等事宜。
		五、協助罹難者屍體處理事項。
		六、其他有關警政業務權責事項。
防救組	消防局 (局長兼組長)	一、辦理風災、震災、爆炸及重大火災應變中心成立相關事宜。
		二、辦理消防災情查報、通報事項。
		三、辦理災害搶救事項。
		四、辦理大量傷患緊急救護事項。
		五、辦理災害防救設施整備事項。
		六、其他有關消防業務權責事項。

工程組	工務局 (局長兼組長)	一、動員專家技術人員、營繕機械協助救災事項。
		二、各項建材之供應調節事項。
		三、建築物損壞調查、統計及分析處理事項。
		四、受災建築物安全檢查鑑定處理事項。
		五、危險建築物限制使用或拆除處理事項。
		六、建築物補強或復建處理事項。
		七、其他有關工務業務權責事項。
水務組	水務局 (局長兼組長)	一、辦理水災、土石流應變中心成立相關事宜。
		二、縣內排水系統、低窪地區積水之抽洩及疏導事項。
		三、縣河川系統災害搶修事項。
		四、水土保持、土石流等治山防洪、野溪工程災害搶險、搶修事項。
		五、動員專家技術人員、營繕機械協助水災救災事項。
		六、與有關水利單位、北區水資源局（水庫水位）之聯繫協調（洩洪預警）與潮汐漲落之查報事項。
		七、水利設施緊急搶修事項。
		八、其他有關水務業務權責事項。
建設組	經濟發展局 (局長兼組長)	一、辦理公用氣體與油料管線、輸電線路災害、礦災應變中心成立相關事宜。
		二、督辦自來水、電力、電信、瓦斯等維生管線緊急搶修事項。
		三、辦理民生用水儲備、運用、供給事項。
		四、救災物資（糧食蔬菜及魚肉等民生必需品）之供應調節事項。
		五、其他有關工商業務權責事項。

衛生組	衛生局 (局長兼組長)	一、辦理生物病原災害應變中心成立相關事宜。
		二、執行災區緊急醫療與後續醫療照護事項。
		三、辦理急救用醫療器材儲備、運用、供給事項。
		四、辦理災區防疫及居民保健事項。
		五、辦理災後家戶消毒、衛生改善之輔導、傳染病之預防及災區食品衛生管理事項。
		六、其他有關衛生業務權責事項。
農業組	農業局 (局長兼組長)	一、辦理寒害、森林火災應變中心成立相關事宜。
		二、有關農林漁牧業災害緊急搶救及災情查報、通報事項。
		三、協調糧食儲備、供給、運用事項。
		四、漁港、魚塢、漁船之搶救（修）事項。
		五、辦理林木損失調查事項。
		六、其他有關農業業務權責事項。
交通組	交通局 (局長兼組長)	一、辦理空難、海難及陸上交通事故成立應變中心相關事項。
		二、災民疏導之接運事項。
		三、辦理道路、橋樑設施緊急搶修事項。
		四、督導本市境內公共汽車災區運輸交通工具之調用問題。
		五、救災人員、器材、物資之運輸事項。
		六、災區交通運輸之維護事項。
		七、其他有關交通業務權責事項。
民政組	民政局 (局長兼組長)	一、辦理民政系統災情查報、通報事項。
		二、督導區公所勘查統計災情事項。

		三、協助社會處辦理救濟、罹難者屍體處理事項。
		四、聯繫國軍部隊支援執行搶修、搶救事項。
		五、其他有關民政業務權責事項。
教育組	教育局 (局長兼組長)	一、督導各級學校辦理防災措施、災情蒐集及通報事項。
		二、協助學校提供校舍供災民收容事項。
		三、其他有關教育業務權責事項。
環保組	環境保護局 (局長兼組長)	一、辦理毒性化學物質、化學災害及輻射災害成立應變中心相關事項。
		二、辦理災區病媒防治、廢棄物清理及環境清潔事項。
		三、災區飲用水水質管制抽驗事項。
		四、辦理病媒防治藥品器材之支援供應事項。
		五、協助調度流動廁所事項。
		六、其他有關環保業務權責事項。
原住民 行政組	原住民行政局 (局長兼組長)	一、辦理山地原住民相關災情查報事項。
		二、其他有關原住民業務權責事項。
社會組	社會局 (局長兼組長)	一、辦理災區災民生活必需品之儲備、運用、供給事項。
		二、辦理災區災民救助、救濟事項。
		三、各界捐贈救災物質之接受與轉發事項。
		四、督導區公所辦理災民收容事項。
		五、辦理罹難者喪葬有關事項。
		六、其他有關社會業務權責事項。
勞資組	勞工及人力資源局	一、辦理災區災民就業輔導事項。

	(局長兼組長)	二、辦理勞工災害之處理事項。 三、其他有關勞工業務權責事項。
新聞組	觀光行銷局 (局長兼組長)	一、辦理災害預警、準備、應變、復原重建等新聞發布事項。 二、協調傳播媒體協助蒐集、傳播災情及緊急應變相關資訊。 三、觀光旅遊地區協助蒐集、傳播災情、防災宣導及緊急應變相關資訊。 四、縣內風景區災害搶修搶險事項。 五、其他有關新聞及宣導業務權責事項。
人事組	人事處 (處長兼組長)	一、辦理停止上班、上課事項。 二、其他有關人事業務權責事項。
國軍組	後備指揮部 (指揮官兼組長)	一、協調國軍支援執行搶修、搶救、搶險等各項救災事項。 二、協調國軍支援災區救災相關權責事項。
海巡組	北區巡防局第23岸巡大隊)大隊長兼組長(一、辦理災區海岸管制、防救等相關事項。 二、執行災害防救法第卅一條限制或禁止人民進入或命其離去等事宜。 三、其他有關海巡相關權責事項。
道路	公路總局中壢、復興工務段	一、辦理中央工程災害、道路、橋樑、水利及防洪設施與緊急搶修事項。
工程組	(段長兼組長)	二、其他有關中央公共工程業務事項。
水庫 維護組	北區水資源局 (處長兼組長)	一、辦理事門水庫洩洪通報及災害處理事項。 二、其他有關權責事項。
瓦斯組	欣桃天然氣公司 (總經理兼組長)	一、辦理天然氣管線養護及災害搶救、復原事項。 二、其他有關天然氣權責事項。

自來水組	台灣省自來水公司第二區管理處	一、辦理自來水管線檢修、維護及緊急供水事項。
	(經理兼組長)	二、其他有關民生用水權責事項。
電力組	台電公司桃園營運處	一、辦理電力管線檢修、維護及緊急供電事項。
	(經理兼組長)	二、其他有關電力權責事項。
電信組	中華電信公司	一、辦理電信線路檢修、維護及架設緊急聯絡通訊線路事項。
	桃園營運處(經理兼組長)	二、其他有關電信權責事項。
中油組	中國石油公司	一、辦理油庫管線養護、災害搶救、復原事項。
	(處長兼組長)	二、其他有關中油權責事項。

附錄十六、桃園市水災應變水位站及警戒水位表

站碼	站名	水系	位置	一級警戒水位 (公尺)	二級警戒水位 (公尺)	TM_X_67	TM_Y_67
水利署							

附錄十七、桃園市抽水站位置及管理聯絡人表

編號	抽水站名稱	位 址	(台×CMS)總量	代操作廠商	聯絡人	行動電話	站內電話	傳真
1								
2								
3								

附錄十八、經濟部移動式抽水機運用及維護管理作業要點

經濟部 97 年 12 月 10 日經水字第 09704606460 號函

- 一、經濟部(以下簡稱本部)為運用調度、維護管理移動式抽水機(以下簡稱抽水機)，特訂定本要點。
- 二、本要點適用範圍包含本部所屬機關、內政部、直轄市、縣(市)政府及鄉(鎮、市、區)公所所有之抽水機。
- 三、抽水機以財產所有機關為管理機關；以實際控制運用之機關(構)、法人、團體為使用單位。
前項管理機關應負責抽水機之維護及更新，使用單位應負責抽水機之操作、保管及供應運轉油料。
- 四、使用單位應將抽水機編號、口徑、管理機關名稱、使用單位名稱、保管地點及專責保管人員姓名及聯絡電話之相關基本資料依附表一格式建檔，於每年汛期前送直轄市、縣(市)主管機關彙轉本部水利署。
使用單位為本部水利署所屬機關者，應於前項規定期限前，將基本資料逕送本部水利署。
本部水利署應將前二項彙整資料建置成資料庫。
- 五、抽水機資料有異動或其他狀況時，管理機關及使用單位應通報本部水利署。
使用單位於颱風豪雨期間，應將抽水機運用狀況依附表二格式定時通報轄管水災災害防救業務業務主管機關之應變中心或小組。
- 六、直轄市、縣(市)政府於每年汛期前，應參考淹水潛勢分析及歷年淹水事件，完成抽水機預布規劃，納入水災危險潛勢地區保全計畫，並報本部備查。
- 七、抽水機運用時機如下：
 - (一)中央氣象局發布豪、大雨特報或海上或海上陸上颱風警報期間之淹水或缺水事件。
 - (二)旱災期間缺水事件。
 - (三)政府機關、行政法人及公法人業務範圍之淹水或缺水事件。
 - (四)其他因事涉多數人公益或影響民眾生活之重大淹水或缺水事件。
抽水機應以運用於重大災害搶救為優先。

八、 抽水機運用之種類如下：

- (一) 待命：使用單位因應災害潛勢，將抽水機上車，以便隨時出動。
- (二) 出勤：使用單位依第七點所列事件，派遣抽水機進行抽水作業，且於完成抽水作業後歸建。
- (三) 調用：管理機關或使用單位依第七點所列抽水事件，派遣抽水機長期協助其他政府機關、行政法人或公法人作業。
- (四) 調度：管理機關或直轄市、縣（市）政府基於整體災害搶救需要，指派抽水機進行待命、出勤或調用之作業。
使用單位因其他單位申請派遣支援之抽水機出勤時間超過六個月以上時，得將該抽水機之使用單位變更為申請支援單位。

九、 颱風豪雨應變期間，抽水機待命及出勤之作業原則如下：

- (一) 警報發布後，警戒區內使用單位得依權責考量、管理機關通報、本部或本部水利署應變小組通報，預布抽水機，並維持適當抽水機組待命，待命之抽水機一旦接獲淹水災害通報後，應於十分鐘內，出勤抽水作業。
- (二) 各級水災災害防救業務主管機關接獲災情資訊後，應依權責通報使用單位，視災情狀況出動抽水機救災。
- (三) 使用單位自有抽水機組不足以因應災情時，得申請轄管水災災害防救業務主管機關調度支援。
- (四) 各管理機關及使用單位接獲行政院災害防救委員會(中央災害應變中心)、本部(本部災害應變小組)、本部水利署(本部水利署災害應變小組)通報，調度其所有或使用之抽水機時，非有正當理由不得拒絕，且應儘速將調度所需抽水機運至指定地點，向指定單位、人員報到。
- (五) 第三款之支援申請，如係重大緊急事件，得跨級申請之。但應副知轄管水災災害防救業務主管機關。

抽水機出勤後，使用單位應立即將出勤、預定抵達抽水地點、啟動抽水作業時間、操作人員姓名及聯絡電話回報轄管水災災害防救業務主管機關，並副知本部水利署應變小組。

- 十、 非屬颱風豪雨期間，抽水機待命、出勤及調用之調度，由各管理機關或使用單位自行為之，惟不得影響防災緊急調度。
為因應災害或緊急事件需求之調度者，其作業原則依前點辦理。

- 十一、依第九點規定申請支援之抽水機，申請單位應提供出勤地點、災害情形、受災範圍、排放地點、所需機組數量及型號、報到地點、受理報到人員連絡資料（含姓名、電話、職稱），並供應運轉油料及人員餐飲。
抽水機依第九點待命及出勤期間，不得採用任何方式將抽水機組或其附件固定，減損機組機動救災之功能。
- 十二、使用單位應製作抽水機運作及淹水災情歷程資料備查。
各級水災災害防救業務主管機關應隨時派員查核、督導抽水機作業情形。
- 十三、依第九點申請支援之申請單位，應於災害減輕或消除後，立即歸還抽水機。但管理機關或使用單位認為無支援必要時，得主動召回抽水機，並告知申請單位。
前項使用單位應確認歸還之抽水機設備完整且功能正常。如有故障或損壞，申請單位應負責修復；無法修復時，應負責賠償。
- 十四、抽水機出勤時應由公務人員專責監控；一處地點至少應由一位專責人員隨同出勤。
前項專責人員，原則由使用單位派遣，惟經協調得由申請單位派遣之。
第一項地點範圍，一處最大以一村(里)為限。但依其範圍專責人員足以掌控抽水機之運作使用者，不在此限。
支援直轄市、縣（市）政府之抽水機，報到後，申請之直轄市、縣（市）政府應變中心指揮官應指派第一項之專責人員；惟同一淹水處跨兩以上直轄市、縣（市）者，由本部水利署指派所屬機關人員擔任第一項之專責人員。
- 十五、管理機關每年應編列抽水機維護保養經費。
抽水機於防汛期間發生故障時，管理機關得協調使用單位先行墊付修理。
- 十六、管理機關應指派專人負責機組設備維護保養等工作，定期辦理所有抽水機之維護保養工作，並記錄保養、運轉資料備查。
管理機關及使用單位之維護保養工作得委外辦理。
- 十七、使用單位應指派專人負責管理、運轉及保管機組設備。
- 十八、本部得定期督導各管理機關及使用單位抽水機之運用、維護管理紀錄及維護保養經費編列情形，並納入年度防災績效考評。經本部評選優良者，得建議予相關人員適當之獎勵。

附表一

○○縣(市)政府移動式抽水機數量清冊表								
編號	管理機關	使用單位	保管地點 (含村(里))	口徑 (英吋)	專責保管人員			備註
					姓名	電話(公)	電話(行動)	
◎使用單位將抽水機資本資料建檔，並於每年汛期前送直轄市、縣(市)政府主管機關彙轉經濟部。								

附件二

○○豪雨（或颱風）應變期間移動式抽水機填報表（範例）

請於颱風豪雨應變期間，每日兩次分別於上午 10:00 及 下午 6:00 前將資料更新分別 Email 至經濟部應變小組及所屬各河川局（倘無更新亦請回傳），必要時本部將視需要請貴單位隨時提供。

備註： 1. 預布數量：表示調用至各縣市政府或鄉鎮公所之抽水機 2. 故障：表示無法抽水待修之抽水機 3. 出勤：表示抽水機已運送至抽水地點並安裝完妥（包含已固定在抽水地點者），隨時可抽水 4. 待命（未出勤）：表示仍未載送到抽水地點 5. 支援數量：表示指派至該區支援之數量 6. 倘若有更新請以斜體粗黑字表示。 列印時間：00/00/00 00:00

移動式抽水機現況一覽表（請於適當欄位打「√」）

編號	使用單位	聯絡人（或保管人）	所在地點	待命		出勤		
				故障	正常	抽水中	停機	故障
四河-15	彰化縣政府彰化市		彰化縣政府 彰化市 彰化清潔隊				√	
四河-16	彰化縣政府和美鎮		彰化縣政府 和美鎮 彰化市南興街47-5號		√			
四河-17	彰化縣政府和美鎮		彰化縣政府 和美鎮 彰化市南興街47-5號		√			
四河-35	彰化縣政府大城鄉		彰化縣政府 大城鄉 西港臨時抽水站				√	

附錄十九、經濟部淹水災害通報作業要點

經濟部淹水災害通報作業要點

- 一、經濟部(以下簡稱本部)為使本部水利署暨所屬機關、內政部、行政院農業委員會以及各直轄市與縣(市)政府辦理水災災害防救業務計畫(以下簡稱水災防救計畫)之災情蒐集及通報作業有所依循,特訂定本要點。
- 二、各級水災災害防救業務主管機關應蒐集及查證淹水災情,並立即通報相關權責機關,進行救災作業。
- 三、各級水災災害防救業務主管機關應建立水利單位人員巡察、民眾傳遞、媒體監看及其他通報機制,並得建立防汛隊等多元化災情蒐集、查報管道,以及時掌握淹水災害災情。
- 四、直轄市、縣(市)政府應於每年防汛期前,完成災害應變中心淹水災情巡察、通報及查證人員編組,並報本部備查。

鄉(鎮、市、區)公所應於每年防汛期前,完成災害應變中心淹水災情巡察、通報及查證人員編組,並報直轄市、縣(市)政府備查。

- 五、前點編組人員之職掌如下:

- (一)災情巡察人員:巡察轄管範圍,主動察覺災情。
- (二)災情通報人員:通報災情予權責機關。
- (三)災情查證人員:確認由民眾傳遞及媒體傳播災情之正確性。

- 六、直轄市及縣(市)政府應依水災防救計畫及第三點規定,於轄區內易積淹水鄉(鎮、市、區)組成防汛隊,協助淹水災情巡察、通報及查證作業。

前項防汛隊得併同於依河川管理辦法規定組成之防汛搶險

隊，亦得優先由直轄市、縣（市）轄區內之義警民防組織、巡守隊、救難組織編成。

七、防汛隊應協助直轄市、縣（市）政府執行下列任務：

(一)轄區內水情與淹水災情之巡察、查證及通報作業。

(二)轄區內水利設施之巡察。

(三)轄區水利設施防汛搶險工作之執行。

八、直轄市、縣(市)政府應定期辦理淹水災情巡察、查證、通報人員及防汛隊隊員之教育訓練及演練。

直轄市、縣(市)政府應於每年汛期後，辦理淹水災情巡察、查證、通報人員及防汛隊與其隊員之成效考核。考核優異者得報經本部覆核後，由本部發給獎金及獎狀之鼓勵。

前項考核要點由直轄市、縣(市)政府依權責訂之；覆核及獎勵要點由本部另訂之。

九、各級政府機關為蒐集災情應設置災情通報專線,提供民眾主動告知或其他單位（機構）通報災情。

十、直轄市、縣(市)政府、鄉(鎮、市、區)水災災害防救業務主管機關蒐集之災情資訊，應依附件一格式彙整後，屬市區排水（含下水道）淹水災害者，

應通報內政部；屬農田灌溉排水及野溪淹水災害者，應通報行政院農業委員會；屬河川、區域排水淹水災害者，應通報本部。

前項淹水災害屬通報內政部及行政院農業委員會者，應同時副知本部，俾彙整通報行政院災害防救委員會。

中央管河川及區域排水之淹水災害者，應由本部水利署所屬機關依附件一格式彙整通報本部。

十一、內政部、行政院農業委員會及本部於中央災害應變中心一級及二級開設期間應將彙整之災情，逕送中央災害應變中心及本部應變小組統籌運用。

十二、各級水災災害防救業務主管機關自民眾告知、媒體監看或其他單位（機構）通報知悉災情時，應立即指派或通知權責機關指派災情查證人員或防汛隊隊員，依附件二格式進行查證作業。

查證人員或防汛隊隊員應將查證結果，立即通報指派機關。經查災情有誤時，權責機關應予澄清。

十三、各級水災災害防救業務主管機關除應持續追蹤災情處置情形，及依附件三格式填報災情處置情形外，並應依第十點規定程序通報行政院災害防救委員會或依第十一點陳報中央災害應變中心。

前項災情追蹤，俟災情排除或不影響交通與重要生活機能後，解除列管。

十四、本要點所訂災情通報程序詳如附圖。

十五、本部應訂定業務督導計畫，於每年汛期前，督導及檢查直轄市、縣(市)政府及本部水利署所屬機關，辦理淹水災情蒐集、通報及查證業務之整備狀況與執行成效。

附件一

傳受單位		通報時間	年 月 日 時 分		
<input type="checkbox"/> 經濟部（水利署） TEL: 02-37073119、02-37073110 FAX: 02-37073124 <input type="checkbox"/> 經濟部（水利署）緊急應變小組 TEL: 02-37073119、02-37073110 FAX: 02-37073044、02-37073054 <input type="checkbox"/> 內政部（消防署） TEL: 02-89114119、02-81959119 FAX: 02-81966740 <input type="checkbox"/> 行政院農業委員會（農田水利處） TEL: 02-23124078、02-23124088 FAX: 02-23113620 <input type="checkbox"/> 中央災害應變中心 Web: 上傳至經濟部水利署災害緊急應變系統 <input type="checkbox"/> 桃園市災害應變中心 TEL:03-3379119 分機 228 FAX:03-3389261 <input type="checkbox"/> 桃園市政府水務局 TEL: 03-3328786、03-3329293 FAX:03-3328349		通報別	<input type="checkbox"/> 初報 <input type="checkbox"/> 續報 <input type="checkbox"/> 結報		
		通報單位			
副知單位		電話		傳真	
<input type="checkbox"/> 經濟部（水利署） TEL: 02-37073119、02-37073110 FAX: 02-37073124					
發生時間	年 月 日 時 分				
災害地點					
發生原因					
災情狀況					
影響情形	淹水長度____公尺、寬度____公尺、深度____公分 <input type="checkbox"/> 人車尚可通行 <input type="checkbox"/> 人車無法通行 <input type="checkbox"/> 民宅積水				
應行處置措施	4. 查證災情並追蹤列管處置情形。 5. 抽水機調派情形。 6. 處置情形持續回報本部。				
備註	請定時（每6小時）將最新處置情形回報本部至災情狀況解除為止。				

附件二

氣象基本 資料	時間	年 月 日 午 時 分			
	地點				
	單位				
	累積降雨量 (事後補紀錄)				
查詢 及 回復對象	時間	年 月 日 午 時 分			查詢 結果 □無災情 □有災情 (續填下面欄位) 列管案號：_____
	單位				
	姓名				
	電話				
淹水時間	年 月 日 午 時 分				
淹水地點					
淹水情形	長_____m、寬_____m、深_____cm				
影響層面	影響人車通行	<input type="checkbox"/> 有 <input type="checkbox"/> 無			
	住宅淹水	<input type="checkbox"/> 有 <input type="checkbox"/> 無			
處置情形	聯絡人姓名電話				
	協勤人員 姓名電話				
	抽水機派遣情形	出動單位			
		帶隊人員姓名電話			
		規格			
		數量			
		出動時間	時		分
		抵達時間	時		分
		開始抽水時間	時		分
完成淹水抽除時間	時		分		

附件三 災情管制表(範例)

案號	上傳時間	縣(市)(鄉鎮)	災情類別	發生時間	發生地點	現場狀況	處理情形	處理狀態

附件 127

桃園市災情通報流程圖

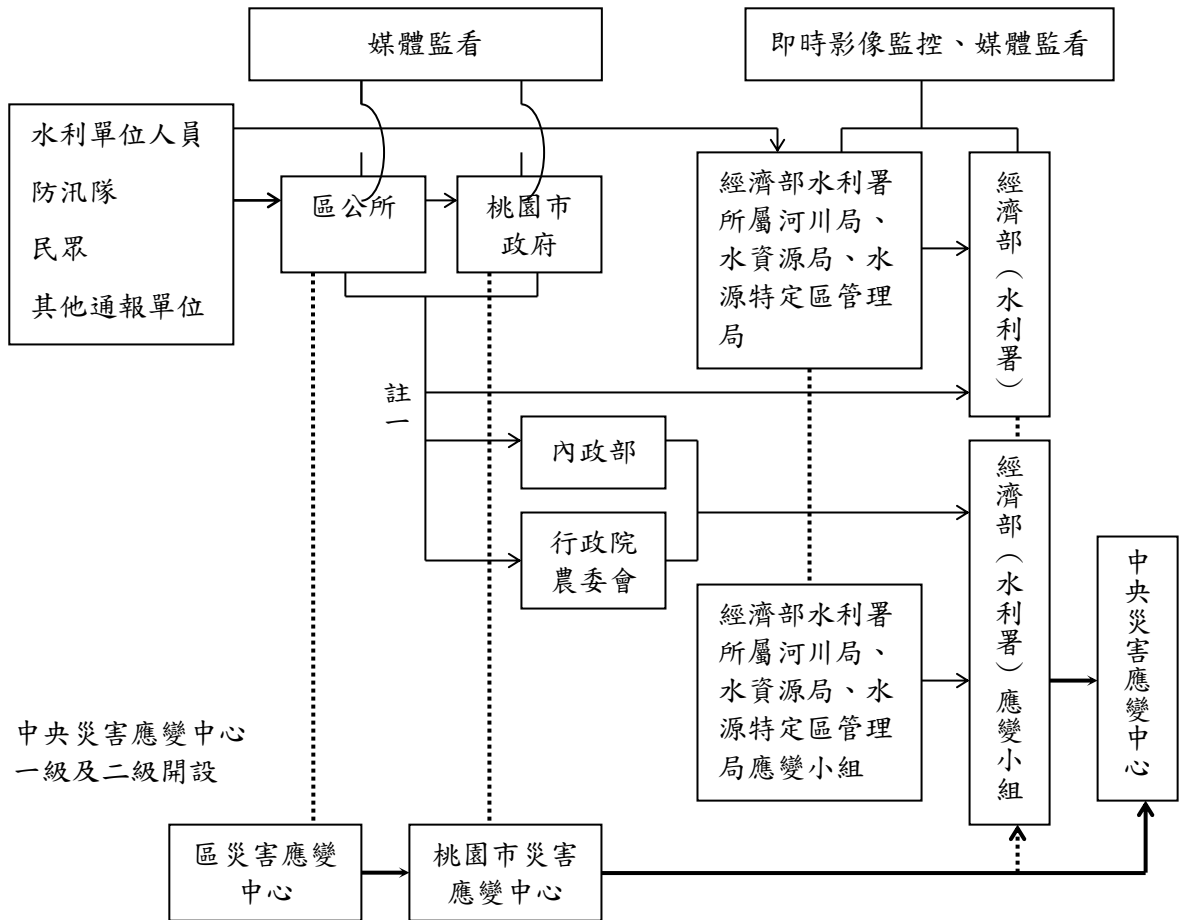

- 註一：屬市區排水（含下水道）淹水災害者，通報內政部；屬農田灌溉排水及野溪淹水災害者，通報行政院農業委員會；屬河川、區域排水淹水災害者，通報經濟部；前述災情應同時副知經濟部。
- 註二：縣市政府（災害應變中心）知悉災情，應立即指派或通知權責機關指派災情查證人員查證。查證人員或防汛隊隊員查證結果，應立即通報指派機關。經查災情有誤時，權責機關應予澄清。
- 註三：縣市政府（災害應變中心）應持續追蹤災情處置情形，陳報中央災害應變中心。俟災情排除或不影響交通與重要生活機能後，解除列管。

附錄二十、各級政府災時對疏散撤離之作業分工事項表

單位 執行內容	中央政府	縣市	鄉鎮市 公所	村里	備註
1. 提供地方警戒資訊	◎	○	○		含公路通阻與封橋封路資訊
	給縣市	給鄉鎮	給村里		
2. 劃定管制區	△	◎	○		管制區禁止民眾進入活動
	協助縣市	負責劃定	協助縣市		
3. 劃定應撤離村里		○	◎		
		協助鄉鎮	負責劃定		
4. 建立應撤離名冊		△	○	◎	鄉鎮市公所應調派必要行政人力，協助村里進行調查作業
		協助並確認	綜整名冊	統籌負責	
5. 收容場所準備	△	○	◎		含各類物資之整備
	其他支援	協助並確認	統籌負責		
6. 提供交通工具	△	◎	○		
	其他支援	統籌負責	協助		
7. 下達疏散撤離命令並通知應撤離村里		○	◎		
		協助鄉鎮	統籌負責		
8. 通知應撤離民眾			○	◎	由警政、消防系統共同協助村里辦理通知民眾撤離事宜(含集合時間及地點之通知)。
			協助並確認	統籌負責	
9. 回報中央疏散情形		◎	○		輸入 EMIS 災情系統
		統籌負責	協助		
10. 通知民眾返家		△	◎	○	